A DEVOLUÇÃO DOS BENS DOS ALEMÃES
PAGINA 3

FLÁVIO COSTA AMEAÇADO
PAGINA 9

AUTORIZADO O FABRICO DE DOCES E BISCOUTOS
PAGINA 12

APROVAÇÃO NA FRANÇA DA NOVA CONSTITUIÇÃO
PAGINA 2

Edição de Hoje: 12 PAGINAS
50 Centavos

Diario Carioca

Fundador: J. E. DE MACEDO SOARES

Quinta-Feira
26 DE SETEMBRO DE 1946

ANO XIX — RIO DE JANEIRO — Diretor: HORACIO DE CARVALHO JUNIOR — PRAÇA TIRADENTES N. 77 — N.º 5.600

PARA QUE NÃO FRACASSE A COALISÃO O GENERAL GOIS NOVAMENTE PACIFICADOR

AS CHAVES DA PRISÃO

Pompeu de Sousa

Algumas horas apenas antes da obtusa votação majoritária que elegeu a presidencia da Camara dos Deputados, o sr. Otávio Mangabeira, a quem a certeza dos resultados do pleito já não iludia, em conversa com jornalistas que acompanham, desde a hora inicial, a grande e áspera campanha de libertação do país, — dizia que ao povo já se deu fel demais a beber, que não era sem tempo dar-lhe um pouco de mel. E dizia, mais, que a nossa crise é econômica, sim, e social, e jurídica, e politica, mas é, acima de tudo, moral — no que esta expressão possa significar de mais amplo e envolvente de compreensão.

Desta forma, abrangia os dois aspectos fundamentais da nossa crise: sua determinação e suas consequências. O povo tem tido fel demais que beber nêstes últimos tempos, e, — mais grave ainda —, todo o mel que de vez em quando lhe é prometido, vem, ao chegar-lhe aos lábios, convertido em mais fel. Aí está o veio, a fonte, a nascente de onde a crise jorrou e tem jorrado e continua a jorrar sempre, numa continuidade em que suas aguas de hoje correrão amanhã, como hoje correm as que ontem tiveram sua origem. Desta origem resulta a consequência de ser o que é a crise: política, sim; econômica, sim; jurídica, sim; social, sim; mas acima de tudo moral. Moral no sentido mais amplo: crise de confiança, de esperança, de fé, de certezas, de vontade, de ânimo, de tonus moral. Há um amolecimento uma derrota prévia, derrota anterior ao combate, um sentimento de que não vale a pena. Decepções muito fundas, frustrações amargas demais, o muito fel bebido, o mel anunciado a converter-se sempre em mais fel, as grandes desilusões que não permitem novas ilusões — eis o lento e longo corrosivo que impregnou, lenta e longamente, os tecidos morais da nacionalidade, sob a ação anestesiadora da ditadura.

O povo que padece privação de tudo, no campo econômico, desde o alimento até a diversão, e vê tracassarem todas as providências prometidas em seu so corro; que padece decepções, maiores ainda, no campo político, acaba contaminado de um pessimismo que conduz ao dar de ombros diante de todos os males, porque êstes acabam, para êle, trazendo a marca da fatalidade, e que conduz ao não mais ter enganos para lhe nascerem desenganos.

Entretanto, o maior prejudicado por êste plano in clinado de descrença popular, por esta crescente crise moral, a que nos referimos, é o próprio govêrno e o re gime de organização social sôbre que assentam as ins tituições do Estado. Porque, em verdade, o plano incli nado tem um fim, e êste fim será o das soluções de de sespero, quando já não haja mais esperanças, quando já não seja mais possivel confiar.

E' preciso, portanto, é urgente, dar ao povo no que confiar, o que esperar. E, entretanto, não é êste o cami nho a que pretendem conduzir o govêrno os dirigentes politicos do partido majoritário, e na verdade já o estão conduzindo. Homens comprometidos com todas as cul pas do passado, incapazes de sobreviver politicamente por muito tempo a um clima de livre competição demo crática, numa atmosfera de esclarecimento e debate perante a opinião pública — êstes salvados da ditadu ra responsaveis pela direção da corrente partidária que sobrou do caudilho Vargas para o sr. general Eurico Dutra tudo o que têm feito obedece ao propósito de converter o presidente da República em prisioneiro seu, prisioneiro portanto da herança de Vargas, fonte de to dos os males e problemas do atual chefe do Executi vo, da qual lhe cumpre libertar-se para viver, ou, do contrário, às mãos lhe morrerá.

Todo o trabalho, porém, que tais dirigentes partidá rios têm feito, tudo quanto estão fazendo é, no sentido de submetê-lo, ainda mais, a esta dura contingência e converter o contingente, o eventual desta herança numa condição permanente, numa escravidão, numa servidão. E mais ainda: associar ativamente o sr. ge neral Dutra ao legado, de forma que a herança recebi da deixe de ser uma fatalidade que lhe caiu nas mãos, e de que ele é muito mais a vítima do que outra coisa; para que, desta forma, se transforme em co autor, co réu, portanto, pela participação que venha a ter na multiplicação dos juros dêste acervo de erros e males o qual, para multiplicar-se, basta apenas que não seja extinto.

Vejam-se as tentativas feitas pelo sr. presidente da República no sentido de, pela aproximação e colaboração dos setores democráticos, não contamina dos desta herança — obter sua alforria do apoio exclusivista de seus "correligionarios", que lhe pedem o suicidio em troca do apoio. Vejam-se as oportunidades que, neste sentido, aquelas correntes libertadoras lhe ofereceram. Vejam-se, por último, as manobras com que sistematicamente os legatários de Vargas se interpuseram entre o prisioneiro político e seus libertadores.

Que oportunidade para fazer o povo voltar a crer, com José Américo! Que oportunidade, com Mangabeira! Que grandes oportunidades de fortalecer o govêrno! Que oportunidades criminosamente desfeitas pelos carcereiros politicos do sr. presidente da República! No entanto, o sr. general Dutra, — tanto quanto êstes carcereiros possuem as chaves para prendê-lo —, dispõe de outras tantas para soltar-se. Será apenas uma questão de manejá-las.

Mantida a Candidatura Carlos Luz

Apenas Um Boato do Sr. Valadares a Sua Retirada — "Iremos Até ao Palacio da Liberdade", Declara o Candidato — Convencido da Derrota o Ex-Governador Mineiro

O sr. Carlos Luz não retirou sua candidatura ao governo constitucional de Minas, não pensa em fazê-lo, não foi convidado para embaixador, não aceitou embaixada alguma, não aceitaria se lhe oferecessem — e está decidido, segundo declarou ao DIARIO CARIOCA, "a levar a campanha até o fim, isto é, até o Palacio da Liberdade"...

UM BOATO BENEDITINO

Resulta tudo de um boato que, ontem à tarde, circulava abundantemente na Camara dos Deputados e rodas politicas em geral, chegando a ser divulgado pelo radio, especialmente nas ondas curtas, para Minas Gerais: o presidente da Republica, pretendendo adotar uma solução "unitaria e pacifica" para a sucessão no governo mineiro, nomeara o sr. Carlos Luz, candidato da dissidencia do PSD (que conta com o apoio provavel da UDN e do PR de Minas) para um posto de embaixador; retirara este, em consequencia, sua candidatura, fazendo o mesmo o sr. Bias Fortes (candidato da comissão executiva do PSD mineiro, isto é, da ala Valadares) e dando lugar ao nascimento de um "tertius".

DESMENTIDO FORMAL

DIARIO CARIOCA, apelando para o proprio ministro Carlos Luz, obteve formal desmentido á informação tendenciosamente propalada, apurando igualmente sua origem e finalidade: não passava de uma manobra de autoria do proprio sr. Valadares, tendente a desorientar os partidarios do sr. Carlos Luz e preparar ternero para sua verdadeira intenção: desde o inicio da campanha: queimados ambos os candidatos (inclusive o seu, sr. Bias Fortes, que apenas para isto foi por ele

(Conclui na 4ª pag.)

Ministro Carlos Luz
(Copyright do DIARIO CARIOCA)

Secretariado do Novo Govêrno do Estado do Rio

Dentro do espirito da coalizão, o novo governo do Estado do Rio ficou constituido de dois elementos do PSD, dois da UDN e mais dois de imediata confiança do interventor Hugo Silva.

Terminadas as "demarches" politicas ontem á noite, foram divulgados os nomes dos novos secretarios fluminenses: Finanças — sr. Hermete Silva (UDN): Educação — sr. Rocha Werneck (UDN); Interior e Justiça — Lupercio Santos (PSD); Segurança — sr. Leal Junior (PSD); Agricultura — sr. Nelson Godoy; secretario do Governo — major Rubens Rosado; prefeito de Niterói — coronel Castro Guimarães.

Entendimento Diretamente Com o Govêrno, Acima do Critério Simplesmente Partidário

Revela o Sr. Renault Leite — A Posição da UDN: Participará dos Governos Estaduais, Não do Federal — Uma Excursão Politica No PSD — Todos Querem a Coalizão, Inclusive o Sr. Agamemnon Magalhães

Ao contrario do que os fatos estariam a evidenciar, as declarações dos lideres mais categorizados do P.S.D. insistem na necessidade da "coalizão" politica.

O sr. Agamemnon Magalhães vai ao ponto de fazer insinuações diretas ao valor dos elementos udenistas, para efeito de propor a divisão das responsabilidades governamentais.

E, mais importante ainda, o sr. Mauro Reinault Leite revela que o general Góis Monteiro continua credenciado para a continuação dos entendimentos politicos.

Em que pese a "realidade" sublinhada por alguns dos seus elementos, busca a maioria do partido oficial fugir á responsabilidade de uma cisão na politica nacional, diminuindo a significação dos ultimos acontecimentos.

PRESSÃO POPULAR

De inicio, não escondem os pessedistas seu desapontamento pela manifestação popular nas eleições de vice-presidente da Republica e na promulgação da nova Carta Constitucional.

A vaia ou os apupos aos "grandes" do PSD são compensados pela culpa que é atribuida á UDN, na preparação daquele movimento. Há nesse raciocinio como que uma justificativa velada para uma "vingançazinha" do PSD, impondo derrotas materiais á UDN, pelo reconhecimento da superioridade numerica.

Em segundo lugar, a questão da presidencia da Camara era colocada em função da sua natural indicação para o partido majoritario. (Nesse caso, poder-se-ia concluir por uma "gafe" que o PSD atribuia ao presidente Dutra, já que foi sua a lembrança do nome do sr. Otavio Mangabeira. Aceitando a candidatura, a UDN procurou apenas tirar a prova dos nove das intenções pacifistas do PSD).

Seja como for, porém, a verdade é que, depois da desilusão udenista vem o PSD reclamar pela permanencia da coalizão.

Calculo, ou antes, o que se esconde por trás dessa manobra — se é que se esconde, devemos acrescentar — cumpre mais aos "politicos" averiguar.

OPINA O SR. AGAMEMNON MAGALHAES

Isto posto, temos que para o sr. Agamemnon Magalhães "o congraçamento politico é um imperativo nacional. A gravidade da situação por que atravessa o país não pode prescindir da tregua politica".

— Além disso — prosseguiu o sr. Agamemnon — posta a questão em termos elevados, como foi posta, não se justifica a cisão pelo que aconteceu. Mais ainda: são tão serios os problemas que o governo tem por enfrentar, que todas as elites devem ser convocadas. E as elites, hoje, são tão escassas. Não é possivel dispensá-las por que se encontram noutros partidos. Há ainda por acentuar o esplendido fruto da "coalizão", que foi a elaboração constitucional. Agora, vem o orçamento, outro assunto que devia ser resolvido nos mesmos moldes.

— Por todas essas razões — concluiu o sr. Agamemnon Magalhães — não acho que esteja prejudicada a coalizão. Nesse sentido, o que existe ainda são as amarguras, os desentendimentos pessoais, os quais espero irão desaparecendo aos poucos ou com o tempo.

PARA O SR. BIAS FORTES

Para o sr. Bias Fortes a coalizão não pode deixar de permanecer, seja de forma direta ou indireta.

Se, acaso, os entendimentos entre a UDN e o PSD ficarem prejudicados, há de processar-se o congraçamento por "uma auto-limitação do Poder. Na elaboração legislativa, que atenda aos verdadeiros interesses gerais, tem o governo a chave

(Conclui na 4ª pag.)

SECRETARIA TOTALITÁRIA DE UM SENADO DEMOCRÁTICO

Não Queriam Nem Que os Senadores Fumassem No Recinto — Jornalistas Racionados — Sala de Café Privativa — O Sr. Nabuco Diz Que o "Senado Ha de Ter Ordem"

No Senado Federal estão ocorrendo certas coisas que só se explicam pela presença de um incomebivel espirito totalitario herdado da Ditadura. As providencias adotadas pelos administradores da Casa estão se chocando e cada momento com a tradição democratica da instituição e delas, estamos certos, os srs. senadores não tiveram conhecimento ainda.

LIMITAÇAO A IMPRENSA

A primeira manifestação desse espirito totalitario nos foi dada, ontem, ao credenciarmos os redatores do DIARIO CARIOCA destacados para o serviço no Senado. O sr. Julio Barbosa, chefe da secretaria da Casa, recusou aceitar os nomes indicados, sob a alegação de que não dispunha de espaço bastante, permitindo, apenas, a presença de um redator de cada jornal na bancada de imprensa. Os nossos argumentos de que, mesmo prevalecendo tal absurdo, esse jornalista credenciado poderia precisar ser substituido eventualmente não prevaleceram. Vigora, portanto, a ordem de um redator para cada jornal. E' uma limitação á liberdade de imprensa, justamente na Camara Alta, onde a tradição democratica sempre se fez sentir em todos os momentos. O sr. Julio Barbosa deve compreender que os jornais cariocas têm noticiaristas, reporteres, redatores e cronistas politicos, cada um no seu ramo especializado, trabalhando para o publico. Veja o exemplo da Camara, onde não há tão absurda limitação.

O sr. Nereu Ramos não pode, absolutamente, concordar com tal limitação. Estamos certos de que s. excia, ao ter conhecimento do que o sr. Julio Barbosa está fazendo, tomará energicas providencias, a fim de que a liberdade de imprensa e a ação dos jornalistas não sofram qualquer coação dentro do Senado.

O DITADOR DO SENADO

Aliás outras providencias ditatoriais foram ventiladas pelos administradores da Casa e estão sendo executadas. Pensou-se até em proibir os senadores fumar no recinto, durante as sessões. Os funcionarios do Senado estão proibidos de ingressar na Sala do Café, depois das 14,30, ou talvez mesmo os proprios jornalistas, já que a ordem foi para que somente os senadores gozassem desse direito.

O sr. Luiz Nabuco, que está desmentindo, assim, a tradição democratica que tal nome sugere, tem declarado que o "Senado há de ter ordem" e que quem manda ali é ele...

APELO AO SR. NEREU RAMOS

O sr. Nereu Ramos tem dado publicas demonstrações de um espirito democratico. Na sua passagem pela Camara, nunca se mostrou contrario á ação da imprensa, prestigiando os jornalistas em todos os momentos. Sua formação de homem publico, ao lado de outros e já demonstradas qualidades do seu carater, nos sugere a sua nenhuma solidariedade a tais e lamentaveis coisas. E seriamos injustos se fossemos atribuir a s. excia. qualquer participação direta ou indireta na expedição dessas ordens.

Por isso mesmo fazemos daqui um apelo ao vice presidente da Republica no sentido de advertir os autores de tão grotescas ordens, a fim de que depressa se corrijam, abandonando logo no inicio do funcionamento do Senado, o espirito totalitario que sem duvida herdaram da malfadada Ditadura.

AMIZADE SOVIÉTICO-PERONISTA

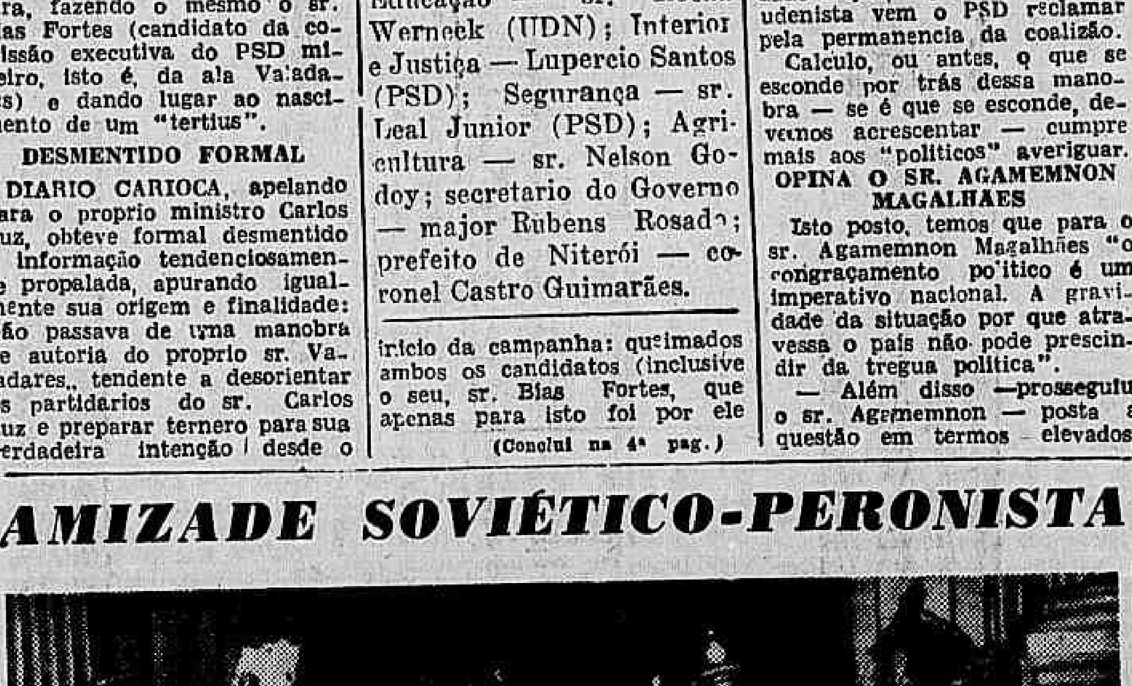

Apresentou credenciais ao presidente Peron, da Argentina, o novo embaixador russo em Buenos Aires, sr. Miguel Crigorievich Sergueiev diplomata sovietico, que aparece no flagrante com vistosa fard a, posando para os fotografos logo após a cerimonia. (Foto ACME-DC, via area)

Acordo Geral na França Para a Aprovação da Nova Constituição

Boletim do Mundo

ENCONTRO DE SALVAÇÃO

VARIAS vezes tem sido lembrada a oportunidade e a necessidade de um encontro direto entre os Grandes, para um exame mais completo e sincero da situação internacional. Agora, volta-se a falar de um possivel "tête-à-tête", entre o presidente Truman e Stalin. A idéia surgiu a proposito da afirmativa do ditador sovietico em sua entrevista ontem concedida a um jornalista inglês, de que não ha perigo de guerra. De fato, não ha negar que este encontro, mesmo com a exclusão da Inglaterra, poderia ser denominado como um Encontro Salvador. Esgotados, como se encontram, os argumentos dos representantes dos Grandes na Conferencia da Paz, no sentido de uma compreensão harmonica, só mesmo um entendimento direto entre os maiores poderia desviar o desenvolvimento dos fatos politicos que caminham francamente para uma nova conflagração, guiando-os para paz que se deseja, pelo menos aparentemente. Está provado que os delegados das Grandes Potencias não poderão mais se entender. Estão presos a uma infinidade de condições e interesses, dos quais é impossivel se desligarem. Talvez os proprios Grandes pudessem abrir mão de todas essas conveniencias iluminando uma nova realidade politica, dentro da qual se tornasse possivel um entendimento concreto e duradouro.

A LUTA NA GRECIA

Declarou ontem um porta-voz do Foreing Office (oficial) que foram fornecidas provas aos representantes britanicos em Atenas, de que os rebeldes que vêm ha muito tempo atuando em varios pontos do país estão sendo armados e instruidos sob o controle de outras nações — a Albania e a Iugoslavia; e que o governo britanico não tem motivos para duvidar das provas apresentadas. Temos, assim, reconhecida a internacionalidade do caso grego, o que, aliás, já estava patenteado pelos fatos anteriores. Acreditamos, portanto, agora, que, efetivamente a Grecia, poderá provocar um conflito internacional, como declararam na O N U os sovieticos. No que não acreditamos é que a presença das tropas inglêsas no territorio grego, como afirmaram os russos, seja, no entanto, a causa deste possivel conflito. Preferimos acreditar que a culpa não cabe aos britanicos, ou pelo menos, somente aos britanicos. Igualmente, os russos, que estão armando os seus adeptos quinta-colunistas dos Helas, são, senão os maiores culpados porque ainda não se conformaram em perder o controle da Grecia, ao menos um dos maiores culpados. No que lhes falta a autoridade para acusar os outros.

IMPRENSA LIVRE

Foi noticiado que o governo iugoslavo pediu ao norte-americano que fechasse a sala de imprensa de sua representação diplomatica em Belgrado. A noticia ainda não foi confirmada, ou melhor, o pedido do governo iugoslavo, que já foi feito, é que não obteve ainda confirmação. De qualquer maneira, o que se pode concluir, desde já, se é que os fatos anteriores ainda não foram suficientes, é que, de fato, o marechal Tito está, aos poucos, implantando na Iugoslavia o regime da ditadura comunista subsidiada a Moscou. A imprensa livre, estrangeira e naturalmente tambem a nacional, está ameaçada de desaparecer. Isto entre muitas outras coisas, até bem mais caracteristicas. Se coisa de menos importancia acontecesse nos Estados Unidos, por exemplo, os comunistas do mundo todo gritariam logo, e em côro: fascismo!

AJAX.

A BOMBA ATÔMICA NÃO É UMA ARMA DECISIVA

Eisenhower Responde a Opinião de Stalin

Stalin

A BORDO DO "QUEEN MARY", 25 — (Por Jack Bisco, correspondente da United Press) — Comentando as declarações de Stalin de que a bomba atômica não pode ser decisiva em caso de guerra, o general Eisenhower declarou que essa bomba é a mais destrutiva arma da história.

Eisenhower fez essa afirmação numa roda de jornalistas a bordo dêste transatlântico. Interpelado sobre as palavras de Stalin de que as tropas norte-americanas devem ser retiradas da China, o mais cedo possível, Eisenhower replicou que existe apenas pequenos destacamentos norte-americanos naquele país, e assim mesmo a pedido do govêrno chinês. Acrescentou que há sempre algumas fôrças de infantaria da Marinha dos Estados Unidos, mas já se retiraram para a zona costeira.

O general deu a entender que a eficácia da bomba atômica depende muito da concentração de fábricas num determinado país e que o efeito numa nação não será necessàriamente o mesmo que em outra. Disse Eisenhower que deplora as guerras de nervos.

Afirmou que, em sua opinião, o programa do presidente Truman é o melhor já sugerido para a fusão das fôrças navais e militares e que seria aprovado no próximo Congresso.

Declarou o general que está convencido de que toda pessoa que pensa acertadamente procura fazer com que funcione a Organização das Nações Unidas. A posição dos Estados Unidos — prosseguiu — é a de que todas as nações lancem as cartas à mesa e concordem em que não estamos numa época em que algumas podem enganar as outras.

Disse que talvez compareça ao Tribunal de Nuremberg no dia em que serão proferidas as sentenças, mas ainda não resolveu definitivamente. Contudo, chegaria ali apenas como espectador e não na qualidade de chefe do Estado Maior do Exército Americano. Não quis fazer prognósticos sobre os veredictos.

Logo Após Uma Crise Política

PARIS, 25 (Por Herbert King, correspondente da United Press) — Os três principais partidos políticos franceses fizeram esta noite um esfôrço de última hora para alcançar um acôrdo destinado a facilitar a aprovação da nova Constituição francesa.

Uma grande crise seguiu-se ao incidente da noite passada, quando os delegados do MRP, partido do primeiro-ministro Bidault, abandonaram a sala da Comissão Constitucional ao verem que os socialistas e comunistas não acediam à demanda do MRP no sentido de o anteprojeto especificar que a eleição do futuro presidente da República será feita por voto secreto, e não a descoberto.

O MRP arguiu que essa é a unica maneira de evitar que o presidente seja classificado de titere de qualquer ou de todos os partidos politicos, dando-lhe ao mesmo tempo a necessária imparcialidade para cumprir os seus deveres de arbitro.

Os adversarios do sistema de governo tripartite opinaram alegremente, após o incidente, que êste significava o fim da coalizão e que a dissidencia lançaria o MRP na oposição, com o consequente voto negativo no proximo referendo constitucional.

O presidente da Assembléia Nacional Constituinte, Vincent Auriol, socialista, tentou á ultima hora uma manobra para salvar o jogo dos três partidos, convidando os seus lideres a se reunirem em seu gabinete, num esforço para promover uma reconciliação.

Depois de um dia de atmosfera pesada, as discussões pareciam seguir melhor rumo á noite de hoje, e Auriol declarou aos jornalistas que "está sendo formulado um acordo", mas declinou de dar qualquer indicação sob a especie de acordo.

Outro ponto em torno do qual arguem os lideres politicos é o metodo de eleição do Conselho da Republica — Camara Consultiva — que substituirá o antigo Senado.

Os observadores acreditam que o acordo há de prever que o metodo de eleição do presidente da Republica não seria especificado na Constituição, mas seria assunto de lei organica a ser elaborada mais tarde. Isto permitiria ao MRP votar pelo projeto constitucional como se acha redigido. E tambem possivel que se façam outras tentativas a respeito do Conselho da Republica.

Entrementes, a Assembléia discute esta noite as verbas adicionais de 67 e meio biliões de francos solicitadas pelo ministro das Finanças, Robert Schuman. O segundo debate do ante-projeto da Constituição talvez se realize no proximo sabado, com possibilidades de uma votação no domingo.

Tudo depende, contudo, dos resultados das negociações entre os três partidos. Se foi alcançada uma solução satisfatoria, o referendo poderá ser realizado no dia 13 de outubro.

A medida que prossegue a disputa entre os partidos, os pensamentos de muitos francêses se voltam para o general Charles de Gaulle, que, no proximo domingo, fará o que se considera um discurso de alta importancia, em Epinal, na parte oriental da França.

Sabe-se que de Gaulle considera o atual projeto muito perigoso para o futuro da França. Acredita que aplainaria o caminho para o dominio da Assembléia por um unico partido e assim para a ditadura desse partido.

"CAIU O BALUARTE DO PRESIDENTE ROOSEVELT"

Como Moscou Comenta a Renuncia de Wallace

Roosevelt

MOSCOU, 25 (Por Mayer S. Handler, correspondente da United Press) — O comentarista internacional do "Pravda", M. Marinin, chamando Henry Wallace de "o ultimo baluarte de Roosevelt" contra os chefes dominantes do Partido Democrata que "conspiram para desencadear uma nova guerra", declarou que o seu afastamento do Departamento do Comercio havia sido planejado há longo tempo.

"As divergencias entre Wallace e o grupo dominante alcançaram tais proporções e se aguçaram a tal ponto que não mais era possivel ocultá-las" — disse Marinin, acrescentando: "E' cedo para falar do possivel resultado da luta dentro das fileiras do Partido Democrata, mas torna-se perfeitamente claro que os elementos progressistas entre os democratas e republicanos lutam pela paz e gozam de grande prestigio no seio do povo americano".

Marinin, embora apoiando Wallace como lider simbolico, disse que as suas criticas á politica exterior americana não são completas e por isso deixam de ser satisfatorias de todo. "Não seria verdadeiro afirmar que Wallace faz uma critica exaustiva e consistente da politica externa dos Estados Unidos. É claramente inconsistente em muitos aspectos e muitas vezes ele proprio é vitima de preconceitos propagados".

Declarou adiante o comentarista que são "problematicas" as possibilidades de uma vitoria democrata nas eleições de novembro.

Por outro lado, Ilya Ehrenburg, escrevendo no "Izvestia", lançou um vigoroso ataque contra o "bloco" formado pelos americanos, inglêses, neo-zelandeses, sul-africanos, canadenses e australianos, acusando estes de quererem dar lição de tolerancia á Iugoslavia, enquanto não podem mencionar os linchamentos na Africa do Sul, os disturbios na India, as prisões abarrotadas na Grecia e os estrangulamentos na Palestina.

GREGOS E IUGOSLAVOS DE RELAÇÕES TENSAS

DECLARAÇÕES DO MINISTRO DO EXTERIOR DO GOVERNO DE BELGRADO

BELGRADO, 25 (U.P.) — O Ministerio dos Negocios Estrangeiros iugoslavo declarou á noite de hoje que as relações greco-iugoslavas permanecem sem alteração e a situação continua a mesma que existia ao tempo em que o ministro iugoslavo junto á Grecia, sr. Isidor Cankar, foi chamado, o que se verificou o mês passado.

O porta-voz do citado Ministerio adiantou que a Legação iugoslava em Atenas continua a funcionar e "não foi fechada, nem tampouco há qualquer indicação de que aqui se tenha em consideração presentemente a adoção de uma tal atitude".

A imprensa prossegue na sua violenta campanha anti-grega, a qual é baseada amplamente nos sucessos de Paris e nas informações de violações de fronteira.

O violento ataque do primeiro ministro albanês, sr. Enver Hrxha, após o seu regresso procedente de Paris, que classificou o representante grego de asssassino da democracia grega e acusou a Grecia de estar provocando desordens nos Balcas e ameaçando a paz, é do genero dos ataques da imprensa iugoslava.

SITUAÇÃO EM ATENAS

ATENAS, 25 (U.P.) — A luta em Deskati está, presentemente, inativa, com os esquerdistas controlando a cidade e as forças governistas declinando de atacar diretamente, pois optaram pela manutenção do cerco, na esperança de que os esquerdistas se rendam pela fome.

A imprensa grega veicula noticias de vitimas e outros detalhes, que variam segundo os matizes politicos dos diversos jornais. Os jornais direitistas alegam terem obtido confirmação de que centenas de albaneses tomam parte na luta, mas os proprios circulos oficiais dizem ser isso muito pouco provavel.

COMO OS ALEMÃES INVADIRIAM A INGLATERRA EM SETEMBRO DE 1940

Sensacional Declaração Secreta de Churchill, Agora Revelada

LONDRES, 25 (U. P.) — Mr. Winston Churchill, quando primeiro ministro do governo britanico, declarou na Camara dos Comuns, em sessão secreta realizada no dia 17 de setembro de 1940, que os alemães tinham reunido nos portos ocupados embarcações em numero suficiente para tentar a invasão da Grã-Bretanha por um exército de cerca de meio milhão de homens.

Essa declaração de Mr. Churchill foi tornada publica hoje, com a circulação do 7.º e ultimo volume dos discursos que pronunciou em sessões secretas da Camara dos Comuns.

Ao fazer a referida revelação disse Mr. Churchill aos parlamentares britanicos: — "Declaro agora, em segredo, que mais de 1.700 barcaças de auto-propulsão e mais de 200 embarcações maritimas, algumas de grande tonelagem, já estão reunidas nos principais portos ocupados pelos alemães".

Nessa mesma ocasião, disse ainda Mr. Churchill: — "Os impactos feitos pela força aerea sobre essa frota de invasão provocaram violentissimas explosões, mostrando assim que as embarcações estavam plenamente carregadas de todas as munições por completo. O numero de embarcações disponiveis e agora reunidos é suficiente para, numa unica viagem, transportar aproximadamente meio milhão de homens".

Acrescentou o então primeiro ministro britanico: — "Tenho confiança em que seremos bem sucedidos na tarefa de derrotar e destruir este tremendamente gigantesco ataque que agora nos ameaça, e em que aconteça o que acontecer, permaneceremos na luta até o fim. Julgo-me tão certo de que sairemos vitoriosos como é certo que amanhã surgirá o sol".

Em outra sessão secreta, esta realizada a 20 de junho de 1940, o então 1.º ministro Churchill disse: — "A chave da defesa da Grã-Bretanha está no ataque de um salto á garganta do inimigo invasor e mantê-lo subjugado por essa forma até que se extinga a sua vida. Hitler terá perdido a guerra, se fracassar no seu plano de invadir ou destruir a Grã-Bretanha. Se conseguirmos resistir durante os proximos três meses, estaremos em condições de resistir nos proximos três anos, e tambem possivelmente nossos magnificos exércitos não terão dito adeus ao continente europeu".

PREVINA-SE CONTRA O
TIFO
com
OROTAB
(drageas)
Processo facil, barato sem reações nem dieta por via oral, vacinando com segurança.
Produto C. S. A. — Laboratorio Clinico Silva Araujo

Recorte êste aviso
ANTIGO PREPARADO INGLÊS PARA ATURDIMENTO E ZUMBIDOS DOS OUVIDOS

Se V. S. conhece alguma pessoa que sofra de congestão catarral ou aturdimento recorte este aviso e leve-lh'o.

O catarro, o aturdimento e a dificuldade de ouvir são provocados por uma enfermidade constitucional. Por essa razão dedicou-se muito tempo ao estudo de um tonico suave e eficaz para combater os males causados pela afecção catarral. E esse remédio cuja fórmula está plenamente vitoriosa e tem proporcionado alivio a muitos sofredores, é conhecido sob o nome de PARMINT e está á venda em todas as farmácias e drogarias.

Logo nas primeiras doses Parmint alivia a cabeça, a congestão e o aturdimento catarrais enquanto o ouvido se restabelece prontamente. A perda de [illegible] e a descida do catarro para a garganta são outros sintomas da afecção catarral que se combate com Parmint.

Sendo muitos os males do ouvido provocados diretamente pelo catarro pode-se evitá-los com Parmint.

COLCHÕES
Vendas por atacado e a varejo. Compre o seu colchão diretamente na fabrica com grande abatimento. Aceitam-se encomendas e reformas para o mesmo dia; levamos mostruario a domicilio — Rua Santana, 184 — Tel. 32-5666

Teatro João Caetano
Ás 16 hs. Hoje: Poltrona 10 cruzeiros! - E sessões ás 20 e ás 22 horas
O E'BRIO
Com Vicente Celestino e Gilda Abreu
A Seguir: "A MARQUESA E O CAPATAZ"
de R. Magalhães Jr. e maestro Ercole Varetto

DR. BELMIRO VALVERDE
VIAS URINARIAS
Comunica a seus amigos e clientes que reassumiu a sua clinica
Consultorio: — Edificio Porto Alegre 11.º andar salas 1118/19 diariamente das 12 ás 15 hs Araujo Porto Alegre, 70 Tel.: 22-0924

Dr. Emygdio F. Simões
DO HOSPITAL DO SERVIDOR DA PREFEITURA
Clinica Geral — V. Urinarias
Rua General Caldwel 310
Tel. 22-0222 — Das 17 ás 19

ANTIGUIDADES
Compram-se pratarias, porcelanas, pintura, joias, marfins, cristais, moveis de jacarandá ou cedro. Pagamos o valor da antiguidade.
CASA ANGLO AMERICANA ANTIGUIDADES LTDA.
Assembléia, 73 — Tel. 22-9664

DAS CINCO PARTES DA TERRA

NÃO FOI BATIDO O "RECORD"

LONDRES, 25 (U. P) — Funcionários do Ministério do Ar da Grã-Bretanha anunciaram hoje que nenhum dos três pilotos da Royal Air Force logrou romper o "record" de seiscentas e dezesseis milhas horárias, nas experiências de velocidade levadas a efeito ontem sobre o aerodromo de Tangmere da RAF.

NÃO FOI PEDIDO O FECHAMENTO

BELGRADO, 25 (U. P.) — Funcionário da embaixada norte-americana nesta capital anunciaram hoje não terem tido nenhuma comunicação suplementar, segundo a qual o pedido de Iugoslávia para que o govêrno norte-americano feche a sala de imprensa de sua representação diplomática em Belgrado seria considerado definitivo.

PREVISÕES DO MINISTRO GIOVANNI BERTONE

ROMA, 25 (United Press) — O novo ministro do Tesouro, Giovanni Bertone, previu esta noite, na Assembléia Constituinte, que as despesas durante o ano fiscal a terminar em 30 de junho de 1947 serão de setecentos bilhões de liras contra uma renda de quatrocentos bilhões [illegible]

O VICE-REI WAVELL CONFERENCIA

NOVA DELHI, 25 (U. P.) — O sr. M. A. Jinnah, presidente da Liga Muçulmana, conferenciou hoje durante uma hora e quarenta minutos com o vice-rei Lord Wavell, no que uma comunicação oficial qualificou de "discussão amigavel". A comunicação acrescentou que nova reunião deveria ser levada a efeito dentro de alguns dias, o que indica que Jinnah estudará naturalmente as propostas feitas pelo vice-rei, antes de entregar-lhe sua resposta final.

NOVO ACÔRDO COM A T. W. A.

ROMA, 25 (U. P.) — Os circulos aviatórios bem-informados revelaram hoje que a Italia assinou um acordo com a T. W. A. para a criação de uma nova linha interna, semelhante á que fora estipulada por acordo da semana passada entre o governo italiano e a B. O. A. C.. A referida linha será chamada Line Aeree Italiane e operará entre Milão, Turim, Roma, Napolis e Palermo.

TREMOR DE TERRA EM TRUJILLO

CIDADE TRUJILLO, 25 (U. P.) — As cinco horas da manhã sentiu-se um tremor de terra de pequena intensidade mas de longa duração. O abalo sismico voltou a repetir-se ás dez horas, não se verificando panico da parte do povo.

MOVIMENTO DE ONTEM NA BOLSA

NOVA YORK, 25 (United Press) — Os valores tiveram altas de um a cinco pontos sob o estimulo das ações industriais. O grupo industrial foi auxiliado pela firmeza das ações de alto preço. As ferroviarias seguiram essa tendencia altista, registrando altas até de mais de dois pontos como no caso da Southern Railway, mas a [illegible] parte delas baixou algo antes do fechamento. As ações de aço, automoveis, fábricas de aviões, produtos quimicos, fábricas de pneumáticos acusaram boas altas.

CONSUMO DE COBRE EM AGOSTO

NOVA YORK, 25 (United Press) — O consumo de cobre em agosto foi de 119 6[illegible] toneladas, que é a cifra máxima desde maio de 1945. A produção de cobre purificado nacional chegou a 63.973 toneladas. Chegaram 52.709 toneladas de cobre estrangeiro. Os fabricantes serviram pedidos de 142.912 toneladas contra....... 130.806 em julho.

PRISÃO DE VENTRE?
"Sal de Fructa" ENO

Cia. de Seguros "Garantia Industrial Paulista"
Séde: — S. PAULO
Rua Alvares Penteado n. 184
FUNDADA EM 1924
DIRETORIA:
Dr. Nelson Libero — Presidente
Dr. Renato de Andrade Santos — Vice-Presidente.
Tobias Cardoso — Diretor-Secretario
Velsirio Martins Fontes — Dir. Comercial
Fogo — Acidentes do Trabalho — Aeronauticos — Transportes — Acidentes Pessoais
Sucursal: Rio de Janeiro — Rua S. José, 85, 4.º — Fone: 22-1033 — End. Tel.: "GIP"

Colaboracionismo de Liquidatários no Golpe da Restituição dos Bens das Firmas Alemãs

O Legislativo

DA BANCADA DE IMPRENSA — A CONFIANÇA E O SEU CONTRÁRIO

(Pelo cronista parlamentar do DIARIO CARIOCA)

Monotona, a sessão da Camara para eleição dos seus vice-presidentes. O desinteresse de cerca de um terço dos deputados, que votaram, por votar, na chapa Raul Pila-Domingos Velasco ou até mesmo em branco, deixou inteiramente á vontade os candidatos da coligação P.S.D.-P.T.B, que eram os srs. Berto Condé (promovido á 1.ª vice-presidencia) e Lameira Bittencourt, estreante. Apareceram votos desgarrados nos srs. Barreto Pinto e Benedito Valadares.

BIS IN IDEM

Nem uma questãozinha de ordem, no fim da sessão. O sr. Carlos Marighela que, na vespera, fizera sentar-se novamente o sr. Honorio Monteiro, já depois de encerrada a sessão, desta vez não tinha novas perguntas a formular. Houve apenas quem reclamasse a posse dos vice-presidentes eleitos. Ou pelo menos a proclamação. Mas o sr. Honorio Monteiro declarou que a posse era desnecessaria, pois não havia compromisso especial e que a proclamação tinha sido feita.

— V. excia. leu os resultados, mas não proclamou os eleitos, objetou o sr. Aliomar Baleeiro.

— Proclamei. V. excia. é que não ouviu, replicou o sr. Honorio Monteiro.

E, para acabar com as duvidas, tornou a proclamar eleitos os srs. Condé e Bittencourt, declarando-os desde logo empossados.

DANDANDO PARA GANHAR VINTEM

Os comunistas continuam mantendo comportamento exemplar: votaram no sr. Condé, votaram no sr. Lameira Bittencourt, como tinham votado no sr. Honorio Monteiro, como votariam e votarão em quem lhes for apresentado, contanto que em vez de um suplente, lhes seja concedido fazer o 4.º secretario. Não ocultam eles que essa é que é, realmente, a eleição importante. O resto da Mesa... ora, de que vale o resto da Mesa, diante da 4.ª secretaria! Assim pensando, os ex-liderados do sr. Carlos Prestes, atuais liderados do sr. Mauricio Grabois, fieis aos seus habitos de disciplina, capricham no comportamento.

SIMPLES DISPOSIÇÃO DE ESPIRITO

No ambiente de desinteresse em relação ao pleito, comentava-se, aqui e ali a situação politica, em seus novos aspectos resultantes da atitude da U.D.N., recusando-se a participar do Governo, depois que este deu provas de não pretender o exercicio direto do Poder, o que torna muito delicada a situação dos que acaso concordem em aceitar responsabilidades executivas.

Assim, volta a U.D.N. á sua posição primitiva, evidentemente muito mais comoda. Não que se lhe tenha imposto qualquer sacrificio de principios ou de atos, ao concorrer, com a sua parte de boa vontade, para a formação do "clima de confiança" que lhe parecia necessario ao reerguimento do país. Limitado o seu concurso a essa boa vontade, isto é, a uma simples disposição de espirito, o que se torna mais comodo, para a U.D.N., uma vez despreocupada de colaborar, a não ser pela exposição do seu ponto de vista e de sua critica, é justamente a falta de conivencia com a situação. Apreciar, de fora, as dificuldades, os erros e os acertos do Governo é muito mais facil e simpatico do que enfrentá-los por conta propria, num momento em que acertar, além de dificil, tem todas as probabilidades de não ser possivel sem atrair alguma impopularidade.

O CRITERIO DO MERECIMENTO

Não se suponha, por isso, que a U.D.N. pretenda lançar-se nalguma campanha de oposição, atitude que, já o temos dito e repetimos, não tem sentido politico digno de um Partido organizado em torno de um homem como Eduardo Gomes, e que se inspira do seu exemplo. Nem ao clima de confiança se pretende substituir o seu contrario. Será sempre por fidelidade aos principios democraticos que defendem que os liderados do sr. Otavio Mangabeira jamais negarão seu aplauso aos atos que, em sã consciencia, o mereçam.

CAMARA

ELEITOS O 1.º E 2.º VICE-PRESIDENTES

O Partido do Sr. Café Filho Apresentou os Nomes de Raul Pila e Domingos Velasco — Vitoriosa a Chapa do PSD Com os Nomes de Berto Condé Lameiro Bittencourt

Concluido o "caso" da Presidencia da Camara, a sessão de ontem não apresentava nenhum interesse. A escolha dos 1.º e 2.º vices-presidentes não animou o plenario, ainda mais que se conhecia o ponto de vista da UDN: votar em branco.

O partido do sr. Café Filho para animar, lançou, no entanto as candidaturas dos srs. Raul Pila e Domingos Velasco. Como isso ocorreu já no plenario, e sem nenhuma articulação, os votos obtidos por esses dois democratas foi pequeno. Assim sendo, não causou espanto e quase não houve palmas no plenario, quando o sr. Honorio Monteiro anunciou após estar concluida a apuração:

— Para 1.º vice-presidente Berto Condé, 153 votos; Raul Pila, 57 votos; Barreto Pinto e Lauro Lopes 2 votos cada um; José Augusto, Artur Bernardes, Graccho Cardoso, Arruda Camara, 1 voto cada um; e 26 votos em branco.

O Sr. Honorio Monteiro faz uma pausa, e continua:

— Para a 2.ª vice-presidencia: Lameira Bitencourt, 150 votos; Domingos Velascos, 57 votos; Lauro Lopes, Prado Kelly, Horacio Lafer, um voto cada um; e, 26 votos em brancos.

EMPOSSADOS

A eleição foi demorada, pois, só as 16 horas os srs. Honorio Monteiro e Acurcio Torres votaram. Tinham votado 239 deputados, e mesmo numero de sobrecartas foi encontrada na urna.

Anunciado o resultado final da eleição, o sr. Honorio Monteiro proclamou os srs. Berto Condé e Lameira Bitencourt eleitos, respectivamente, 1.º e 2.º vices-presidentes.

A POSSE

O sr. Aliomar Baleeiro, ante a declaração do sr. Honorio Monteiro que estava encerrada a sessão pelo adiantado da hora e que convocava outra para hoje, ás 14 horas, interrogou: E a posse?

Ante essa pergunta, informou o sr. Honorio Monteiro:

— Já os proclamei empossados.

AS ELEIÇÕES PARA AS COMISSÕES

O sr. Barreto Pinto apresentou o seguinte requerimento, que será discutido na sessão de hoje:

"Requeiro que, constituida a Mesa com a eleição dos quatro secretarios fiquem adiadas as eleições das Comissões Permanentes até ser aprovado o novo Regimento Interno.

Outrossim, requeiro que em ordem do dia 27 seja incluido para receber emendas, como projeto, o atual regimento de 15 de setembro de 1936 — a.) Edmundo Barreto Pinto"

DESIGNAÇÕES NA SECRETARIA

O diretor geral da Secretaria da Camara dos Deputados designou os srs. Angelo Lazaro de Souza Guedes e Cid Buarque de Gusmão, para desempenharem, respectivamente, as funções de diretor do Serviço de Orçamento e Oficial Legislativo daquele Serviço. Anteriormente, na Assembléia Nacional Constituinte o sr. Lazari de Souza Guedes vinha dirigindo os Serviços da Ata, enquanto o sr. Buarque de Gusmão desempenhava a função de redator da Ata Impressa.

Ainda Não Foi Perdida a Última Cartada

A Promulgação da Constituição Apenas Retardou a Execução da Audaciosa Manobra Nazista

Podemos adiantar, hoje, que a manobra dos alemães, no sentido de reaver os bens confiscados para o fundo de reparações, tem como ponto de aglutinação certos liquidatários das firmas do Eixo. Alguns desses brasileiros — que não se importam com o sacrificio dos nossos soldados — prestaram-se ao papel de "testas de ferro" dos antigos proprietarios germanicos, com o objetivo egoista de obter vantagens materiais. E' por esse meio que — segundo apurou a nossa reportagem — certos grupos alemães já se apresentaram como concorrentes á compra das proprias empresas, sendo entretanto alguns deles desmascarados. Justamente para proteger estes ultimos, surgiu nas esferas oficiais alguem que, no intuito de impedir a incorporação definitiva das empresas ao Brasil, procura retardar a liquidação completa das propriedades, com a esperança de vir o governo a decretar a anistia ampla e irrestrita para os nossos inimigos.

A promulgação da Constituição, a 18 do corrente, adiou por algum tempo essas esperanças. Mas os alemães, que contam como certa a nossa negligencia, não desesperaram de alcançar seu intento.

Representante Argentino ao Congresso de Autores e Compositores

Procedente de Buenos Aires, chegou ao Rio, continuando viagem para os Estados Unidos, pelo "clipper" da Pan American World Airways, o dr. Carlos S. Damel, presidente da Sociedade Argentina de Autores, Argentores. Com representação dessa entidade, o dr. Damel vai participar do Congresso de Autores e Compositores, em Washington.

O PAÍS

Há Abundância de Leis e Deficiência de Providências Contra Remedios Falsificados

Meios Seguros Contra a Fraude — Indispensavel o Laboratorio de Controle — Crime Dentre Muitos — Fala o Presidente do Sindicato Medico Na Enquete do DIARIO CARIOCA

Falta, tão somente, nesta questão de medicamentos falsificados, estrita observancia aos postulados legais. Tal é, em sintese, o parecer do dr. Alvaro Tavares de Souza, presidente do Sindicato Medico do Rio de Janeiro.

LEIS EM ABUNDANCIA

— Leis existem, e em abundancia — disse-nos o conceituado clinico. O que não existe é a observancia, o respeito ás determinações oficiais. Falta ao nosso povo a necessaria educação nesse sentido, para que saiba se defender contra individuos inescrupulosos, que os há, e não só na industria farmaceutica, mas tambem em outros ramos de atividades. O exemplo, ou melhor, o mau exemplo, parte principalmente de cima, de pessoas altamente colocadas e que enriquecem por todos os meios a seu alcance. Trata-se, em geral, de elementos que, por seu grau de conhecimentos, deveriam proceder de outra maneira. Enveredam, entretanto, por certos caminhos escusos e, quando apanhados em delito, escapam via de regra, pela porta larga dos "habeas-corpus" e da chicana.

IMPUNIDADE

Adiante, refere o dr. Tavares de Souza o fato de serem esses episodios amplamente comentados pela imprensa, caindo, depois, no esquecimento publico, não mais se sabendo dos seus resultados.

— Comum é o infrator ficar impune — acrescenta. A nossa legislação sobre medimacentos é, como disse, ampla e, mesmo, copiosa, descendo aos minimos detalhes. Há, contudo, a infração — e esta aí está, ninguem lhe ignorando a existencia. E um dos muitos crimes contra a saude e a bolsa da população, a começar pelo leite. Constitui esse produto, como se sabe, o alimento de velhos, crianças e doentes. Não obstante isso, é igualmente conhecido o chamado "leite crismado". Há, por conseguinte, necessidade de educar, antes do mais, o povo.

MAIS UMA LEI

Precisa-se, então, de mais uma lei?

— Exatamente. Uma lei que encare estes tres aspectos vitais do problema:

1.º) educação no respeito á lei;

2.º) fiscalização rigorosa;

3.º) punição rapida e severa.

Sem isso, não será possivel acabar com a fraude nos remedios. Devo dizer que essas falsificações não partem, felizmente, de laboratorios de conceito firmado, mas de outros quase clandestinos e desconhecidos pelos medicos.

INDISPENSAVEL O LABORATORIO

— Acredita o senhor que seja realmente indispensavel a criação do laboratorio de controle?

— Acredito, pois o Instituto de Manguinhos, como bem fez ver o dr. Roberval de Faria nesta mesma enquete do DIARIO CARIOCA, não tem a amplitude necessaria para levar avante exames na escala que é preciso. Isso apesar de seu alto teor cientifico.

Ha cerca de 10 anos, o Sindicato Médico vem oferecendo ao Governo a sua colaboração para, como orgão de classe, ajudar subsidiariamente as autoridades sanitarias nos assuntos relacionados com os interesses da saude publica. No ultimo Congresso Sindical, em 1944, foi até elaborado um ante-projeto de lei nesse sentido, o qual se acha em mãos responsaveis, aguardando solução.

EXCESSO DE ENCARGOS

Perguntamos ao presidente do Sindicato Medico do Rio de Janeiro por que não se fazia uma fiscalização mais eficiente, desde que, como disse, leis havia, e muitas, e copiosas, a respeito. Sua resposta é clara e concisa:

— Alega o Serviço de Fiscalização da Medicina não possuir elementos fiscalizadores em numero bastante para tão grande soma de encargos. O fato é que ha muitos projetos, muitas leis, só faltando espirito de observancia, por parte do maior interessado, que é o povo.

Carece esta da imprescindivel noção de disciplina, que redunda, em ultima análise, em seu próprio beneficio. Ha o

(Conclui na 11ª pag.)

A POLÍTICA

NÃO HAVERÁ MODIFICAÇÃO NO GOVÊRNO DE PERNAMBUCO

O Resto da Mesa da Camara — Troca de Telegramas Entre o Senador Georgino Avelino e o Comité de Imprensa da Constituinte — Reunião Hoje do Conselho Diretor da UDN do Distrito

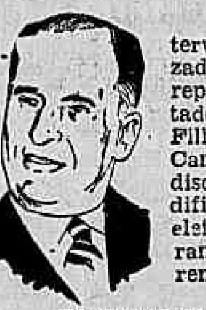

Na posse do general Dermeval Peixoto, interventor federal em Pernambuco, ontem realizada no Ministério da Justiça, compareceram representantes de todos os partidos daquele Estado, menos o Comunista. O senador Novais Filho compareceu, bem como o ministro Neto Campelo. O general Dermeval Peixoto, em seu discurso, anunciou que não haria nenhuma modificação no governo, presidindo as proximas eleições com a maior isenção de animo e garantindo a livre manifestação de todas as correntes politicas dentro da maior ordem.

REUNIÃO DA UDN

Vai se reunir, amanhã, ás 18 horas, o Conselho Diretor da U. D. N., do Distrito Federal para discutir o regime interno.

A MESA DA CAMARA

Segundo conseguimos ver, o sr. Benedito Valadares exibia ao sr. Renault Leite uma lista de tres nomes, encabeçada pelo sr. Israel Pinheiro, seguido pelo do sr. Lauro Freitas.

Segundo apuramos, em palestra, depois com o sr. Benedito Valadares, é possivel o lançamento do nome do sr. Israel Pinheiro para primeiro secretário, dando ao PSD mais um outro nome, o P. R. o do sr. Souza Leão para 1º ou 2º secretario, enquanto os comunistas ficariam com o 4º secretario, que seria ocupado pelo sr. Milton Caires.

Adiantou o sr. Benedito que tudo dependia dos acordos. Os trabalhistas pleiteiam ainda, uma secretaria, que seria ocupada pelo sr. Rui de Almeida.

Interrogado, o sr. Israel Pinheiro afirmou que não é candidato a nenhum posto da Mesa.

Os comunistas afirmam que fazer a Mesa não constitui acordo. A Mesa é Comissão de Policia e como tal exige representação dos partidos.

O sr. Café Filho, segundo se adiantava, era candidato, com o apoio da UDN, á 3ª secretaria. Ao concluir a votação para a vice-presidencia, o deputado riograndense do norte seria candidato a um posto eletivo, e sim ao de suplente.

O sr. Diocleciano Duarte, que segundo se adiantava, seria candidato ao posto de 1º secretario, não pretende nada. Falando ao DIARIO CARIOCA informou acreditar que será lançado o nome do sr. Lauro Montenegro para aquele posto.

O SEN. GEORGINO AVELINO E OS JORNALISTAS

O senador Georgino Avelino enviou o seguinte telegrama ao sr. Vitor Espirito Santo, presidente Comité Imprensa Assembléia Constituinte:

"Momento separação Camara e Senado para inicio seus trabalhos ordinarios, tenho trazer queridos confrades bancada imprensa minhas mais sentidas despedidas e agradecimentos pelas constantes provas amizade e deferencia que dispensaram ao primeiro secretario Assembleia Constituinte. Tenho certeza procurei nesse posto atender com dedicada solicitude interesses bancada imprensa dessa Assembléia proporcionando-lhe todas facilidades e garantias para exito suas atividades profissionais e respeitando sempre como jornalista educado na velha imprensa democratica os pendores e liberdade de exame e de critica. A todos meu abraço de afetuosa amizade que continuará em constante vigilancia na defesa dos postulados e das garantias do jornalismo brasileiro. Saudações Georgino Avelino".

Em resposta o senador Georgino Avelino recebeu o seguinte despacho: "Nome jornalistas credenciados Assembléia Nacional Constituinte agradecemos vossas cordeais expressões despedida contidas mensagem

(Conclue na 11ª pag.)

O SENADO

DUROU TRÊS MINUTOS A SESSÃO

Durou três minutos a sessão de ontem do Senado, tempo estritamente necessario para leitura da ata, sua aprovação, franqueamento da palavra sem que ninguem dela fizesse uso.

Nos corredores da Casa dizia-se que a calma não será reproduzida durante muitos dias seguidos. Vêm por aí os trabalhos da Camara e vem, tambem, o ex-Ditador, esperado na primeira quinzena de outubro. Sua "rentrée" na vida parlamentar, ao que se dizia, será tempestuosa, não estando disposto a guardar silencio por muito tempo.

O senador Prestes, por outro lado, encontra-se imbuido dos mesmos propositos de agitar o Senado, seguindo a sua linha justa de fazer provocações, mesmo se o ambiente tiver a tradicional circunspeção e respeitabilidade da Camara Alta.

CONTRA OS JORNALISTAS

O diretor da Secretaria do Senado, sr. Julio Barbosa, adotou uma estranha medida, não permitindo além de um unico jornalista, de cada jornal, na bancada de imprensa da Casa. Alega o diretor da Secretaria que não tem espaço para mais de um jornalista, não levando em conta a substituição eventual do redator pelos varios motivos que se possam imaginar. Assim, só em caso de morte ou de demissão, o jornalista credenciado seria substituido. Quando estiver doente, que fique bom; quando for fazer outro serviço do jornal, que dê um jeito; mais de um credenciado é que não pode ser.

INSTALADA A CONFEDERAÇÃO NACIONAL DOS TRABALHADORES

Em cerimônia realizada hoje no 14.º andar do Palacio do Trabalho, sob a presidência do ministro Otacílio Negrão de Lima, foi fundada a Confederação Nacional dos Trabalhadores, entidade de gráu superior instituida por iniciativa das Confederações e Federações de Trabalhadores.

Abrindo a sessão, fez uso da palavra o sr. João Batista de Almeida, como presidente da nova entidade trabalhista, apresentando ao titular do Trabalho os dirigentes da mesma e expondo as suas finalidades, dentre as quais se destaca a de promover a união de todos os trabalhadores brasileiros. Falaram, ainda diversos oradores, sobre os objetivos da Confederação, pondo em relevo o seu principio de cultivar o verdadeiro Sindicalismo, no Brasil.

Por fim falou o ministro Otacílio Negrão de Lima, hipotecando o seu apoio á entidade e fazendo fotos para que a mesma atingisse com o maior êxito os seus patrióticos objetivos. São os seguintes os nomes que compõem a diretoria da Confederação Nacional dos Trabalhadores: João Batista de Almeida, presidente; Luiz Augusto da França, vice-presidente; Sindulfo de Azevedo Pequeno, 1.º secretário; Calixto Ribeiro Duarte, 2.º secretário; Armando Afonso Costa, 1.º tesoureiro; Antonio Francisco Carvalhal, 2.º tesoureiro; Conselho Fiscal — Deocleciano Holanda Cavalcanti, Angelo Parmigiani e Silvio Sansom.

O NOVO INTERVENTOR EM PERNAMBUCO — Efetivado no cargo de interventor federal no Estado de Pernambuco, por recente ato do presidente da Republica, tomou posse, ontem pela manhã, no gabinete do ministro da Justiça, o general Dermeval Peixoto. Assistiram á cerimonia inumeros amigos seus, entre eles o ministro Neto Campelo, o senador Novais Filho e deputados João Cleofas, Costa Porto, Eurico de Souza Leão, Oscar Carneiro e Gercino Pontes Após á leitura do termo de posse, pronunciou breve discurso o ministro Carlos Luz. O novo interventor pernambucano respondeu á saudação do titular da Justiça, agradecendo. (Foto da A. N.)

Diario Carioca

S. A. DIARIO CARIOCA — Diretoria: Horacio de Carvalho Junior presidente; Danton Jobim secretario Martins Guimarães gerente

PRAÇA TIRADENTES 17 — Telefones: Direção: 22-8025 e 22-1785 Secretaria: 42-5571; Redação: 22-1559 Gerencia 22-3035; Publicidade: 22-3018; Oficinas: 22-0824

NUMERO AVULSO: Cr$ 0,50; aos domingos Cr$ 0,50. Por avião Cr$ 0,60 Assinaturas: anual Cr$ 90,00; semestral Cr$ 50,00

SUCURSAL: Rua Barão de Itapetininga, 273-7.º andar Telefone: 6-2510

ANO XIX — 26—9—1946 — N. 5.600

A Nossa Opinião

Os Argentinos Estão de Volta

E' aguardada hoje a chegada da Missão Comercial Argentina, que, sob a chefia do sr. Rolando Logamarsino, ministro da Industria e Comercio, vem ao Brasil a fim de ajustar um novo acordo comercial. Integram a missão varios técnicos, inclusive o gerente do Banco Central da Republica. Conhece-se o objetivo da visita: obter tecidos, borracha e vidro plano. Em troca, oferecem-nos os argentinos... trigo.

A historia de todas as missões economico-comerciais que a Argentina nos tem enviado ultimamente é melancolica, pois na maioria dos acordos celebrados os nossos simpaticos vizinhos têm conseguido facilmente levar a melhor, graças, sobretudo, ao alto valor e á indiscutivel competencia de seus negociadores, que aqui desembarcam sabendo exatamente o que desejam, que é sempre o que realmente convém mais ao seu país. De nosso lado, para nos contrapormos aos técnicos argentinos, servidos invariavelmente por analises economicas aprofundadas e por levantamentos estatisticos atualizados, temos sido obrigados a recorrer á improvisação tradicional.

Essa improvisação explica o conto do vigario em que caiu há pouco tempo o Itamaratí, com as celebres negociações em torno do trigo, que nos foi prometido num "acuerdo bocal", para usarmos a pitoresca giria portenha. O sr. Batista Luzardo, que se revelou, no caso, mais amigo do coronel Peron do que do Brasil, apareceu como fiador desse acordo de boca, cujo fracasso serviu para comprovar ainda uma vez o erro praticado pelo governo mantendo o lider queremista á frente da Embaixada em Buenos Aires.

A Argentina positivamente não tem trigo. Poderá vir a tê-lo amanhã. Hoje, entretanto, não o possui na medida necessaria para atender as nossas necessidades, a não ser que se disponha a estabelecer o racionamento no seu consumo interno. As negociações terão de girar forçosamente em torno da possibilidade dos fornecimentos do cereal nobre ao Brasil. A delegação brasileira, a cuja frente estará o embaixador Luzardo, precisa não esquecer que o Brasil já foi ludibriado uma vez.

O Brasil se acha em condições de exportar tecidos, borracha e vidro plano para a Argentina. Mas para que assumamos quaisquer compromissos nesse sentido necessario se torna, antes de mais nada, que a Argentina nos entregue o trigo prometido e se comprometa a não reexportar para a Africa do Sul o tecido que porventura lhe entregarmos. Quanto á borracha, convem notar que já abastecemos o país vizinho com largas quantidades, e essa exportação, que fôra condicionada ao embarque de trigo que não veio, deve ser levada em conta quando se discutirem os novos suprimentos. E' conveniente tambem, com relação ao vidro plano, cuidar que a Covibra, do comandante Amaral Peixoto, não se aproveite do interesse argentino para elevar ainda mais os seus preços.

O vidro plano é material indispensavel á construção civil. No Brasil existem hoje duas fábricas com uma capacidade muito superior ao consumo, havendo assim sobras para a exportação. Mas o Brasil está sem cimento. E a Argentina possui grandes fábricas do "trust" da Lone Star, as quais se acham em condições de produzir inclusive para a exportação. A exportação do cimento argentino se acha proibida, sem que se encontre uma explicação razoavel para o fato.

A Missão Comercial Argentina poderá ser de real utilidade para o intercambio entre os dois grandes países sul-americanos, tudo dependendo da boa fé com que forem realizadas as negociações e da honestidade com que for aplicado o que delas resultar.

UM CENTENARIO

TRANSCORRE, hoje, o centenario do nascimento do eminente pernambucano, conselheiro Gonçalves Ferreira, estadista do Imperio e depois da Republica, regimes a que prestou os mais altos e relevantes serviços.

Figura altamente representativa de uma nobre geração de homens publicos, de que se pode orgulhar a nossa patria, homem de ação, de dignidade, de larga visão politica, formado na escola da lealdade e da honra o conselheiro Gonçalves Ferreira deixou, da sua vida, um grande exemplo.

No Recife, capital da sua terra natal, iniciou sua carreira como chefe de Policia. Outros cargos de responsabilidade ainda exerceu o ilustre pernambucano, até que em 1880 era eleito deputado geral pela sua provincia, exercendo esse mandato até 1889, ano da Republica. Foi ainda presidente de Minas Gerais, cargo que desempenhou com rara dignidade. Ao se discutir a lei Aurea, foi ele o relator desse imortal instrumento de alforria da raça negra.

Proclamada a Republica, Gonçalves Ferreira, atendendo ao apêlo de congraçamento de todos os homens de boa vontade, aceitou a sua indicação para deputado á Constituinte de 1891, permanecendo no Parlamento até 1894. Foi ministro do Interior do presidente Prudente de Morais. Em 1897 foi eleito senador por Pernambuco filiado ao Partido Republicano que tinha como chefe o conselheiro Rosa e Silva. Três anos depois era eleito governador do Estado, onde muito trabalhou com patriotismo e lealdade, para a grandeza da sua terra. Findo o governo, que ficou como um notavel padrão da historia administrativa de Pernambuco, voltou ao Senado, no periodo de 1904 a 1914. Eleito deputado no governo Epitacio voltou ao Senado, pouco depois. Nesse posto de confiança do povo pernambucano permaneceu até a Revolução de 1930.

E' esse o eminente cidadão tipo modelar de honra e de dignidade civica, cujo centenario hoje se comemora, que durante anos foi professor da Faculdade de Direito do Recife, ainda hoje lembrado como um dos mestres da mocidade e juristas dos mais notaveis do seu tempo.

O GOVÊRNO NÃO TEM MEIOS PARA ADMINISTRAR A S. P. R.

O mapa ferroviario do Estado de São Paulo mostra, mais expressivamente, que o melhor argumento, como a "Inglêsa" é o prolongamento natural da Paulista. Partindo de Jundiaí, com escala em São Paulo e terminando em Santos, os trilhos da S.P.R. nada mais são do que o prosseguimento da rede eletrificada que se espraia de Campinas para o Oeste. Coletando na cidade de onde parte para o sertão a carga transportada pela Mogiana, indo buscar a Baurú a riqueza que vem da zona da Noroeste, arrebanhando em Araraquara a carga e passageiros de outra ferrovia, as maquinas da estrada fundada por Saldanha Marinho transportam com celeridade e segurança todos os produtos da zona — até os sombolos da Inglesa, em Jundiaí. Desta ultima cidade para o porto de mar é justamente onde se verifica o engarrafamento do trafego que a encampação oficial procura concertar. Das outras ferrovias que atingem a capital, a Sorocabana, que percorre a zona mais pobre do Estado, safou-se ao jugo da Inglesa abrindo o ramal Mayrink-Santos. E a Central do Brasil não tem porque prolongar-se além da Estação do Norte, pois a sua função não é abastecer Santos, devido a seus trilhos correrem sobre solo paulista de pouca produção. Para a Paulista, portanto, e unicamente para ela, a Inglesa representa um seguimento natural, até na largura da bitola, que é a mesma. Nenhuma outra empresa, aliás, poderia adaptá-la ao seu sistema ferroviario, pois a Sorocabana, que tambem atinge a capital, tem bitola de 1 metro. As demais citadas e a Central estão naturalmente excluidas da hipotese, as primeiras por se encontrarem longe de Jundiaí e a ultima por ter muito que fazer consigo propria.

* * *

Restaria, portanto, a solução de entregar a S.P.R. ao govêrno estadual ou ás autoridades federais. Como o primeiro está a Sorocabana e com as ultimas a Central. E nenhuma delas exibe a serie de realizações que a Paulista apresenta. Além do mais, o governo já empregou muito bem o seu dinheiro — isto é, o dinheiro do contribuinte — na nacionalização. E o que devia fazer era procurar reavê-lo, com a passagem do onus a mãos particulares, sem aumentar os encargos para cumprir as exigencias do programa remodelador que ele proprio, em certa data, traçou aos antigos donos da S.P.R.

Sugere-se ainda a forma de passagem do acervo a um consorcio de empresas ferroviarias. Embora a idéia seja melhor do que a da simples administração oficial, constitui, em si, um inconveniente, um obstaculo a boa gerencia dos negocios da empresa, pela dificuldade que acarretaria á unidade de politica administrativa que se exige para o exito da nova empresa.

Mas é, sobretudo, considerando-se o lado técnico do problema que se vê como a Inglesa deve forçosamente ser confiada á Paulista. Eletrificada na maior parte de sua rede, a estrada brasileira tem a experiencia necessaria na operação do sistema de trafego mais moderno e mais necessario á linha Jundiaí-Santos. Demais, é com o material da propria que a S.P.R. tem podido remendar as falhas de seu equipamento. A entrega á Paulista seria o inicio de uma era efetivamente nova para a antiga S.P.R., uma vez que a eficiencia dos administradores perfeitamente conhecidos da primeira se faria imediatamente sentir em sua organização. E quando, amanhã, o governo exigisse a eletrificação da empresa — como exigiu aos donos inglêses — a Paulista poderia estender a sua rede eletrica até São Paulo e obter os meios necessarios para empreender as obras necessarias ás linhas da serra, que devem compreender, tambem, a duplicação das vias. Constituindo, atualmente, exemplo raro entre as ferrovias do mundo, por ser das poucas, quiçá a unica, que não têm dividas de qualquer especie, a Paulista está em condições de devolver á S.P.R. o progresso e a eficiencia que caracterizaram os seus primeiros e já longinquos dias de existencia.

Mauricio de MEDEIROS

OS BENS DOS ALEMÃES

(Exclusividade do DIARIO CARIOCA)

A estranha atitude assumida pela Delegação Brasileira na Conferencia da Paz, tornando-se porta-voz dos interesses da Italia, cujos submarinos, agindo nas costas brasileiras, afundaram navios nossos, matando nossa gente, já está assanhando de novo os advogados administrativos que, desde o governo do sr. Getulio Vargas, vêm trabalhando pela liberação dos bens alemães.

Nossa Delegação á Conferencia da Paz declarou não pleitear reparações dos italianos. Afirmou que, como compensação dos prejuizos nacionais produzidos pela ação inimiga da Italia, bastavam-lhe os bens confiscados aos suditos italianos sediados no país. Afirmação sem base, pois que tais bens, já foram, ha muito, liberados, ainda no governo do sr. Getulio, num movimento em que quase entraram de roldão os proprios bens dos alemães.

Além, pois, de inconsistente, tal declaração retira ao Brasil qualquer possibilidade de uma revisão na partilha feita em dezembro de 45 pelos quatro grandes beligerantes, no que diz respeito á frota inimiga.

Declaração perigosa, por outro lado, pois que serve agora de argumento para que a mesma advocacia administrativa, que arrancou das complacencias do governo Linhares aquele famoso decreto que durou apenas 48 horas, diante da reação da opinião publica, volte á carga, pretendendo desembaraçar os bens de seus clientes alemães.

Não me parece que, já agora, com um Congresso em funcionamento, dentro de um regime constitucional, qualquer medida dessa natureza, que equivale a revogação de uma lei, possa ser tomada apenas pelo Poder Executivo, sem audiencia do Legislativo. Cumpre não esquecer que o confisco foi objeto de um decreto-lei, que, á época, equivalia a uma Lei, dentro daquele sistema comodo em que, por ausencia do Legislativo, o presidente da Republica enfeixava nas mãos as duas faculdades: a legislativa e a executiva. Uma lei em vigor só se modifica por outra lei. Nessas condições, impossivel será á advocacia administrativa persuadir o honrado sr. presidente da Republica a alterar, por ato seu, uma disposição legal.

Qualquer iniciativa desse genero, parta ela de onde partir, só poderá vingar se o Poder Legislativo lhe der o seu apoio. E não cremos que haja possibilidade de arrancar do atual Congresso, apesar de sua constituição partidaria, o apoio a um ato que revoltaria a opinião publica, tal como ela já se manifestou por ocasião dos decretos Linhares.

Vale, entretanto, a pena que a opinião publica esteja alerta, para que, por seu turno, o fique o Congresso.

Ha um pedaço de terra na Italia que guarda os corpos daqueles que se sacrificaram numa guerra a que fomos arrastados pelas agressões italianas e alemãs. Nele devemos pensar e para ele devem voltar-se as nossas recordações, sempre que a malicia dos maus brasileiros intentar favorecer nossos inimigos de ontem. A Delegação Brasileira em Paris age por politicagem, para grangear os aplausos de uma colonia italiana numerosa em nosso país. E' uma atitude reprovavel. Mas a dos advogados que pretendem agora liberação dos bens alemães, é inqualificavel, porque traduz apenas a ganancia!

A ADMINISTRAÇÃO

Promoções em Todos os Quadros de Armas e Serviços do Exército

O presidente da Republica assinou ontem, na pasta da Guerra os seguintes decretos de promoções:

NA INFANTARIA

POR MERECIMENTO: — A major, os capitães Atila José Tevenard Barroso (Q.A.A.), Omar Guimarães Omena, Garry Martins de Lima, Petronio Machado Costa, Vitor Hugo Alencar Cabral, Otaviano de Paiva, Delarey Gomide de Moura Souza e Oscar Jansen Barroso.

POR ANTIGUIDADE: — a major os capitães Alfredo Soares de Camargo, Q. O., Guilherme Jansen Muller Filho, A, Arí Mota de Azevedo A. O.; Italo de Almeida; A., Antonio Coutinho de Azevedo; Q. A.; José Lopes de Lima, G. O.; Aracan Toscando, A; Luiz Geolás de Moura Carvalho, Ag.; Creso Moutinho da Costa, Q. A.; Aercio Rebouças, Q. A; Olavo Amaro da Silveira, Q. A.; Antonio Joaquim Correia da Costa, Ag. A Alvaro de Barros Veloso, A; Raimundo Almir Mendes Mourão, Q. O.; Antonio Maria Lopes Cesares, Davino Ribeiro de Sena Filho, Q. O.; Bernardino Dantas, A.; Osny Caldeira, Q. O.; e Moacir Falcão de Abreu Gomes, A.

NA CAVALARIA

POR MERECIMENTO: — a coronel, o tenente coronel José Teofilo de Arruda;

—a tenente coronel, os majores José Publio Ribeiro, Aristoteles Munhoz Moreira e Aparicio Brasil Cabral;

— a major, os capitães Alfredo Molinaro e Euro Lobo Martins.

POR ANTIGUIDADE — a coronel, os tenentes coroneis Ernesto Dorneles, Ag. e Eleuterio Brum Ferlich;

— a tenente coronel, o major Pericles Teius Carneiro da Cunha;

— a major, os capitães Emanuel Pereira Gomes, G.A.; Vitor de Santos Cabral Filho, QA A; Vitor Alves da Costa, QO; Emilio dos Santos, Q. O.; Airton Teixeira Ribeiro, A.; José Peres de Albuquerque Maranhão, Q. O.; e Nelson Rodrigues de Souza Ribeiro, A.

NA ARTILHARIA

POR MERECIMENTO — a coronel, o tenente coronel Julio Teles de Menezes;

— a tenente coronel, os majores Manoel Figueiredo Cardoso (Q. T. A.), Artur da Costa Seixas, Oscar Gomes do Amaral, Carlos Salião Dantas, Luiz Carneiro de Castro e Silva (Ag.) e Armando Noronha;

— a major, os capitães Ismael Gonçalves (Q. T. A.), Oldemar Ferreira Garcia, Henrique Carlos de Assunção Cardoso, Carlos Batista de Figueiredo, Airton Salgueiro de Freitas e Paulo Braga de Souza.

Por antiguidade: a tenente coronel, os majores Alcides Teixeira de Araujo e João da Silva Rebelo; a major, os capitães Ilion da Fontoura, Q. O., Flaminio Deodoro Nunes, Q. O., Guilherme Paulo Tavares Bastos Hentenhauser, Q. T. A., Alcides Boiteux Piaza, Carlos Lassance Cunha e Pedro Luiz Taulois.

NA ENGENHARIA

Por merecimento: — a coronel, os tenentes coroneis Paulo de Bitencourt Amaranti (Q. T. A.), Antonio Bastos (Q. T. A.), Gastão Pereira Cordeiro e José Luiz Betamio Guimarães; a tenente coronel, os majores Artur Duarte Candal Fonseca e José Fortes Castelo Branco (Q. T. A.); a major, os capitães Vericiano Porto e Floriano Moller.

Por antiguidade: a coronel, o tenente coronel Sampson da Nobrega Sampaio, Q. T. A.; a ten. cel., o major Darci Leal de Menezes, agregado, e o major Waldemar Mullen; a major, os capitães Francisco de Araujo Leitão e Plinio Francisco Pereira Tourinho; a capitão, os 1ºs. tenentes Raul Andrade de Lima, Haroldo de Paula Ebecken, José Paz Ferreira, Sorton da Costa Chaves, Helio Bento de Oliveira Melo.

NO CORPO DE SAUDE

Médicos

Por merecimento: a coronel, o tenente coronel médico dr. Gilberto José Fontes Peixoto, a major, o capitão médico dr. Edgard Alvarenga.

Por antiguidade: a tenente coronel, o major médico, dr. Voltaire Paiva da Cruz; a capitão, os 1ºs. tenentes médicos drs. Dario Castro Dias Alves, Lucilio Cobas Costa e Luiz de Azevedo Guimarães.

FARMACEUTICOS

Por antiguidade: a capitão os 1ºs. tenentes farmacêuticos Roberto Correa de Souza Dwancy Lusitano Maia e Alipio de Amorim Gonçalves.

VETERINARIOS

Por merecimento: a ten. cel. o major Antonio José Henning. a major, os capitães veterinários Renato de Castro Borges Fortes e Florestal Ferreira Junior, Ag.

Por antiguidade: a coronel, o tenente coronel veterinário João Teles Vilas Boas; a ten. cel. os majores Gastão Goulart e Eduardo de Pontes; a major, os capitães veterinários Deodato Cintra Moreno, Q. A. e Ernesto Jorge de Vasconcelos, Q. O.; a capitão, os 1ºs. tenentes veterinários Laerte Fernandes Barreto, Sebastião Marcondes da Silva e Jairo Rocha da Silva Pontes.

Para Que Não Fracasse a Coalizão o General Góis Novamente Pacificador

(Conclusão da 1ª pag.)

para obter o apoio dos dois partidos, o qual não pode dispensar".

GOIS MONTEIRO PACIFICADOR

O sr. Mauro Reinault Leite, depois de nos informar sobre a missão pacificadora que ainda cabe ao general Gois Monteiro, declarou que a coalizão vinha sendo feita "em torno do governo e que não via motivos para que não continuasse".

MAIS QUE NUNCA NECESSARIA

O sr. José Maria de Alkimim arguto analista da politica nacional, de opinião que "mais necessaria".

do que nunca, a coalizão e

POLITICA E ADMINISTRAÇÃO

O sr. Juscelino Kubitscheck ainda admite a hipotese de ser atingido o fim da coalizão, desde que não se confundisse a politica com a administração. Cada partido ficaria onde estava, e os governos estaduais seriam organizados na base de absoluta isenção partidaria.

NÃO ACREDITAM

Dos representantes pessedistas que ouvimos, apenas os srs Lauro Lopes e Lair Tostes não acreditam mais na "coalizão". O primeiro "vê a realidade": o segundo, "perdeu as esperanças".

POSIÇÃO DA UDN

Enquanto isso se passa nas hostes da maioria, a UDN continua auscultando as opiniões para um pronunciamento definitivo.

Ontem, a Comissão Executiva do partido realizou "mais uma das suas reuniões semanais, com a presença de todos os seus membros — srs. José Augusto — Odilon Braga — Flores da Cunha — Agostinho Monteiro — Juraci Magalhães — Fernandes Tavora — Lima Cavalcanti — Osvaldo Trigueiro — Heitor Beltrão — Valdemar Ferreira e Soares Filho, este último representando o sr. Raul Fernandes — e mais os srs. José Américo e Prado Kelly, da comissão interpartidária, o Virgilio de Melo Franco e Paulo Nogueira Filho, secretário e sub-secretário gerais.

O presidente, sr. Otavio Mangabeira, expôs a situação politica, tal como ela se apresenta á luz dos últimos fatos, sobre os quais passaram a manifestar-se todos os presentes.

Desde logo ficou deliberado que o voto da comissão seria no sentido de que a bancada udenista na Camara dos Deputados não pleiteasse nem aceitasse nenhum dos lugares de respectiva Mesa, votando, entretanto, em quaisquer candidatos dos partidos democráticos que sufragaram para a presidencia da Camara o nome do seu lider.

A Comissão voltara a reunir-se amanhã para prosseguir no exame da situação, a fim de levar os seus pontos de vista ao conhecimento da representação parlamentar do partido e do seu diretório nacional, para os devidos efeitos.

A preocupação dominante é a do prosseguimento da campanha da restauração democrática, em termos que correspondam fielmente ao programa da U. D. N. e aos seus compromissos com a opinião do país".

Paralelamente a essa nota oficial distribuida pela UDN, correu á tarde na Camara que, na reunião da Comissão Executiva, prevaleceu o ponto de vista de que a UDN não devia participar da recomposição ministerial, sem que o caso nacional devesse afetar a esfera da politica estadual.

Para finalizar, impõe-se o registro da diferença de ambiente entre as eleições de que participou a UDN e as de ontem, das quais o mesmo partido se desinteressou. Nas primeiras, o Parlamento vibrou de entusiasmo popular. Nas segundas, as galerias estiveram praticamente vazias — o que aconteceu pela primeira vez desde a instalação da Constituinte.

Esse fato deve ser sopesado pelo governo para a obra de reconstrução: é que talvez pudesse servir de bússola politica, na derrota de um porto seguro.

A Opinião Dos Leitores

As cartas dirigidas a essa seção são condensadas

A OPINIÃO DOS LEITORES EM MANGARATIBA

O sr. Artur Pás Machado, residente em Mangaratiba, escreve-nos sobre Mangaratiba, dizendo que "a sua população é a menos servida da sorte".

Ha dois mêses não há açúcar naquela cidade. Constantemente passam por alí vagões e mais vagões daquele artigo para Angra dos Reis, Abraão e Parati. No momento, em que escrevo a carta, diz o leitor, "acha-se descarregando um vagão para Angra dos Reis". Em Mangaratiba só há açúcar preto a Cr$ 3,00 e 3,50. O nosso leitor em nome da população de Mangaratiba apela para as autoridades, no sentido de minorar essa afilitiva e dolorosa situação".

A MATERNIDADE NA POLICIA MILITAR

Um soldado da Policia Militar, cujo nome ocultamos para evitar possiveis reprimendas, informa-nos que os soldados daquela corporação lutam com as maiores dificuldades para internar qualquer pessoa de suas familias na maternidade existente no Hospital do Estácio. No entanto, aceitam-se pessoas estranhas em condições de pagar as despesas de qualquer casa de saúde particular.

O SR. LUSARDO!

Recebemos do sr. Hugo de Oliveira: "Sr. redator. — O sr. Batista Lusardo, nosso embaixador junto ao governo dos "descamisados" argentinos, falando ao jornal "A Noite", disse:

— "Estou realmente empenhado em objetivar as bases de um convenio literario e artistico entre os nossos dois países. Encontrei da parte das autoridades portenhas um ambiente magnifico, um acolhimento entusiastico.

Vejo franca possibilidade de estabelecer compromissos para a permuta de visitas de nossos artistas, de nossos corpos de baile, de nossas maiores orquestras e de nossas companhias dramaticas.

Podemos nesse convenio firmar o compromisso de contratar as celebridades mundiais da arte em cadeia de que façam parte o Rio, S. Paulo, Montevidéu e Buenos Aires — e de permeio vão me permitir que inclua a minha velha e querida Porto Alegre — "et pour cause".

O contrato por essa forma resultará mais barato para cada participante da combinação, facultando ás nossas platéias o conhecimento do que melhor haja no mundo — do mesmo passo que abre caminho ao intercambio dos nossos quadros nacionais entre si, numa fecunda e fraterna emulação de seus respectivos valores.

Não avalia o interesse que começa a florir no publico argentino pelas coisas de nossa terra, por nossa literatura, por nossa filosofia, por nossas artes".

Ora, sr. redator. O que o povo queria que o sr. Lusardo dissesse era isso: "Estou procurando tirar trigo da Argentina para o Brasil". E' isso, dr. Lusardo, o que nós queremos. Somos "queremistas" do trigo. Esse negocio de artistas, de literatura, de bailados deve ficar para depois quando o povo não tiver mais fome! Traga trigo muito trigo, dr. Lusardo!"

Mantida a Candidatura Carlos Luz

(Conclusão da 1ª pag.)

lançado), surgiria o "tertius", fugindo assim o sr. Benedito a uma derrota ostensiva.

Porque a verdade é que, segundo informações politicas oriundas de Minas, está assegurada a derrota do sr. Valadares e seu candidato, mesmo na Convenção do partido, constituida por delegações dos diretorios municipais formados sob o influxo do ex-governador e os demais de reconhecimento condicionado á aprovação do dito chefe do queremismo pessedista no Estado montanhês, os quais em grande maioria, já se manifestaram pela candidatura Luz.

O atual ministro da Justiça, ouvido pelo DIARIO CARIOCA, expôs estas circunstancias e acrescentou, terminantemente:

— Não se cogitou de nenhuma embaixada. Mesmo que se cogitasse não poderiamos aceitar: temos compromisso com os nossos amigos e o nosso eleitorado. Com eles iremos até o fim da campanha, isto é, até ao Palacio da Liberdade.

10.526

DEVE SER EVITADO QUALQUER DESPERDÍCIO DE ÁGUA

A Prefeitura Está Empenhada Em Resolver a Questão No Mais Breve Tempo Possivel — Trabalhos de Perfuração de Poços Tubulares e Construção da Segunda Adutora de Ribeirão das Lages — Declarações do Diretor do Departamento de Aguas

A propósito da escassez de água, que vem affligindo a população carioca ha algum tempo, o diretor do Departamento de Aguas da Prefeitura do Distrito Federal prestou á imprensa as seguintes declarações:

— A deficiencia do suprimento dágua á população carioca tem-se agravado ultimamente por força da estiagem em curso.

Como já foi esclarecido várias vezes, dispõe-se para abastecer esta Capital de 550.000.000 de litros de água por dia, em periodos de chuvas normais.

Com exceção do Ribeirão das Lages que permite aduzir uma vazão constante durante todo o ano, sofrem eles, anualmente, uma diminuição de descarga que se prolonga de julho a novembro acarretando acentuadas perturbações no abastecimento dágua.

Se, em tempo normal, o volume é insuficiente para o consumo da cidade, devido principalmente ás perdas e desperdicios, na época de seca acentua-se ainda mais esse "deficit", pois ha atualmente uma redução de 90.000 metros cubicos por dia.

Ter-se-á que enfrentar a situação, no ano corrente, mediante manobras destinadas a distribuir o liquido de forma tão equitativa quanto possivel: pelo controle dos c...inos não indispensaveis (irrigação de ruas e de jardins, lavagem de automoveis, etc.); e pelo combate ao desperdicio. É necessário que a população colabore, evitando os que moram em zonas favorecidas pelas suas condições topográficas ou pela sua pro...idade dos centros distribuidores, todo e qualquer desperdicio, em beneficio dos que moram em zonas menos favorecidas. A extensão e a topografia da cidade, assim como a grande dispersão dos mananciais supridores, dificultam sobremodo o problema da distribuição. Todos os esforços vêm sendo empregados entretanto para reduzir ao minimo o sacrificio da população, controlando-se cuidadosamente as manobras de distribuição, intensificando-se os trabalhos de reparação de vazamentos e atendendo-se ás reclamações com a possivel presteza.

Consciente da importancia do problema, a Prefeitura está empenhando todos os recursos ao seu alcance para resolver a questão no mais breve tempo possivel. Assim é que estão sendo intensificados tanto quanto possivel os trabalhos de perfuração de poços tubulares para suprir o "deficit" do rio Macacos; prosseguem os trabalhos da estação de bombas em construção junto ao morro do Juramento, que já em principios do proximo ano permitirá incorporar ao abastecimento dágua mais 80.000.000 de litros por dia; foram há pouco, por ordem do prefeito, aproveitadas para o abastecimento da Gavea e do Leblon as águas do riacho Piassava; está em funcionamento a instalação feita recentemente para reduzir o "deficit" das adutoras do Xerém e do Mantiquira com águas do rio Iguaçú. Sobreleva-se a todas essas providencias, entretanto, a deliberação do prefeito de construir a segunda linha da adutora do Ribeirão das Lages, completando o plano de reforço do abastecimento da cidade aprovado em 1933, após amplos debates do problema e em face do parecer da comissão de engenheiros da maior competencia na matéria, representando o Clube de Engenharia, a Escola Politécnica do Rio de Janeiro e a Prefeitura do Distrito Federal.

Como é do conhecimento do publico, já se realizou a concorrencia publica para a execução da importante obra e acaba de ser conseguido na Caixa Economica o necessário financiamento. Tudo leva a crer, portanto, que dentro de pouco tempo será iniciada a obra que por muitos anos proporcionará á população carioca volume dágua suficiente ao seu bem estar, ao seu conforto e ao seu progresso.

Essa segunda linha permitirá um aumento diário no abastecimento de água do Rio de 220.000.000 de metros cubicos.

"Soldados e Policia"

A proposito da cronica "Soldados e Policia" publicada no "Boletim do Crime", o nosso companheiro Timbaúba da Silva recebeu os seguintes telegramas: "Diretoria Clube Policial Militar felicita desassombrado artigo sua autoria Boletim do Crime, "Soldados e Policia", publicado 17 do corrente, DIARIO CARIOCA" e "felicito ilustre amigo brilhante artigo sob titulo "Soldados e Policia" publicado edição 17 corrente e peço licença transcrevê-lo nesse mensario do qual sou redator chefe. Saudações. 1.° ten. Silvestre Travassos".

ADVOCACIA TRABALHISTA
NAPOLEAO FONYAT
Carmo, 65, 4.° — 43-8188

Condecorado Pelo Governo Brasileiro o Presidente da Camara Polono-Brasileira de Comercio, Sr. Henryk Spitzman Jordan

Realizou-se na sexta-feira passada, a Reunião da Diretoria da Camara de Comércio Polono-Brasileira.

Aberta a sessão, pediu a palavra o sr. Secretário Geral, dr Sokulski, levando ao conhecimento dos presentes o fato de ter sido distinguido o presidente da Camara, sr. Henryk-Alfred Spizman-Jordan, pelo govêrno brasileiro, concedendo-lhe a honrosa condecoração "Rio Branco".

Congratulando-se em nome dos presentes, com o sr. Henryk Alfred Spitzman-Jordan, o Secretário Geral enalteceu os grandes méritos do Presidente da Camara e a sua atuação no seio desta Agremiação.

Passou-se em seguida, á ordem do dia, durante a qual foi resolvida, entre outros assuntos, a convocação da Assembléia Geral, para proceder á eleição da Diretoria para o exercicio de 1946 e 1947.

A data da Assembléia Geral será fixada de acordo com as disposições estatutárias.

Dr. Americo Caparica
Clinica Medico Cirurgica
Consult. R. Visconde do Rio Branco, 31 — Tel. 42-2056
Diariamente das 16 ás 19 hs
Res. Rua Paulo de Frontin 103-2.° — Tel. 32-1875

e estou recebendo os aluguéis!"

Êsse é o prêmio da previdência, transformada numa apólice da SATMA de seguro contra o fogo. Com uma pequena taxa adicional, além de proteger sua casa contra os riscos do fogo, o proprietário pode garantir também o aluguel que recebe, de maneira a manter a renda de que tanto precisa. Procure conhecer, ainda hoje, os planos SATMA de seguro contra o fogo, bem como das outras carteiras mantidas pela companhia.

8 CARTEIRAS DE SEGUROS:

Acidentes do Trabalho
Acidentes Pessoais
Incêndio
Automóveis
Fidelidade e Fiança
Transportes
Responsabilidade Civil
Animais

SUL AMERICA TERRESTRES, MARÍTIMOS E ACIDENTES
A MAIOR COMPANHIA DE SEGUROS EM SEU GÊNERO DA AMÉRICA DO SUL
RIO DE JANEIRO

Lojas e Escritorios
CENTRO
VENDE-SE com financiamento de 70 %
para entrega imediata. Otimo emprego de Capital — INFORMAÇÕES —
Seção de Vendas
BANCO HIPOTECARIO
LAR BRASILEIRO S. A.
Rua do Ouvidor, 90 - 2.° andar
Telefone 23-1823 com o,
Sr. GUIMARÃES

FORO MILITAR

A SESSAO DE ONTEM DO S. T. M.

O Superior Tribunal Militar, na sessão de ontem, julgou prejudicado os pedidos de "Habeas Corpus" de Ademar Rodrigues Filho, Francisco de Souza, João Francisco de Oliveira, Santos Pereira da Silva, Benedito Abraão, Antonio Augusto de Azeredo Bastos; negou os de Dulcemar Garcia, Paulo Nascimento, João de Souza Morais Expedito José da Silva, Sebastião Raimundo dos Santos e outros, Gileno de Souza Duque; e concedeu o de Valter Dias Cidreiras; julgou extinta pela anistia as punibilidades impostas a José Nunes dos Santos, Melquiades Ferreira de Lima João Lopes da Costa, Valdemar Batista Freire, Aquiles Correia de Morais, Geraldo Florencio Ramos, Anizio Santiago, Oscar Leite Pereira, Zoé Figueiras, Antonio Joaquim, Otacilio Gomes Coutinho, Francisco Catalino Quevedo Neto, Nodgyz Pereira de Araujo, Rufino Ferreira da Silva, João Francisco de Lima, severiano Cordeiro da Silva, Silvino Bento da Silva, Otavio Felismino dos Santos, Valdemiro Tolentino da Gama, João Galdino da Silva, Breno Bueno, Aurino Ferreira de Souza, José Noel da Silva, Vicente Bento Novais, Carlos Joaquim da Rocha e José Eustaquio de Macedo.

A INAUGURAÇAO DAS AUDITORIAS DA AERONAUTICA

Realiza-se no proximo dia 1.° de cutubro, ás 15 horas, a cerimonia de inauguração da sede das 1.ª e 2.ª Auditorias da Aeronautica e como homenagem especial dos retratos dos presidentes da Republica, Supremo Tribunal Federal e Superior Tribunal Militar e ministro da Aeronautica nos gabinetes dos juizes-auditores. O a... tir-se-á de solenidade tendo sido convidadas as altas autoridades civis, militares e judiciarias. Varios oradores far-se-ão ouvir.

MEDALHA DE OURO

No Superior Tribunal Militar deu entrada o processo referente á concessão da medalha militar de ouro de bons serviços a que se julga com o direito o coronel José Bina Machado, atual comandante do Grupamento de Oeste. O referido processo foi remetido pelo chefe do Estado-Maior do Exército e concluso ao ministro presidente daquela Côrte, para efeito de distribuição ao juiz que deverá relatá-lo e julgá-lo.

OS ESCRIVÃES PLEITEARAM PROMOÇÃO

O presidente do Superior Tribunal Militar mandou arquivar por falta de amparo em lei os requerimentos dos escrivães de primeira instancia Benedito Leite, da Auditoria de Minas e Joaquim Luiz Alves, da de São Paulo, solicitando aproveitamento por promoção ou remoção nas vagas de escrivães de segunda entrancia existentes nas Auditorias da Marinha e da 3.ª Auditoria da 1.ª R. Militar.

A MAIS SERIA DAS CRITICAS
SOBRE A SITUAÇÃO ATUAL DO BRASIL

O critico SERGIO MILLIET escreveu:

"A seriedade de suas observações e a singeleza de suas palavras tristes deveriam impressionar os estadistas de nossa democracia que teve um parto bem dificil".

"...eu quero apenas recomendar o livro despretencioso e util de Humberto Bastos".

(O JORNAL 22-9-46)

"PRODUÇÃO OU PAUPERISMO", de Humberto Bastos
EM TODAS AS LIVRARIAS DO PAIS

AERONÁUTICA

O BRASIL NO CONGRESSO MUNDIAL DE AVIAÇÃO

Virão ao Rio representantes de Varios Paises Para a Semana da Asa — Unico País Sul-Americano ao Conclave de Londres

No Congresso Mundial de Aviação Civil, realizado em Londres no mês em curso, o Brasil teve a honrosa missão de representar a América do Sul, como único país sul-americano que compareceu ao importante conclave patrocinado pela Federation Aeronautique Internacionale.

O Aero Clube do Brasil, por delegação do seu presidente, enviou o instrutor de paraquedismo, sr. Charles Astor, para representar esse organismo dirigente da aviação civil de turismo e esporte em nosso país, com poderes amplos para participar da discursão de todos os assuntos de interesse da aviação. O sr. Camilo Nader, presidente do Aero Clube do Brasil, recebeu telegrama do delegado brasileiro ao Congresso de Londres, comunicando-lhe as varias homenagens prestadas ao Brasil, durante o transcorrer dos trabalhos.

VIRÃO AO BRASIL VARIOS REPRESENTANTES

No mesmo telegrama, o Aero Clube do Brasil teve conhecimento que o delegado brasileiro convidou os paises congressistas de Londres para comparecerem as comemorações da Semana da Asa, a se realizar em outubro próximo, sob o patrocinio do Aero Clube do Brasil. Adiantou, ainda, terem varios países aceitado o convite do Brasil, prometendo enviar ao Rio de Janeiro vários representantes, os quais deverão tomar parte, inclusive, nas provas aereas programadas.

Tomará, portanto, uma feição de torneio internacional aeronautico as provas aviatórias da Semana da Asa, pois vários ases da aviação civil internacional estarão competindo em outubro vindouro.

AS ARTES

NOTÍCIAS DIVERSAS

Tem despertado grande interesse nos meios artisticos a exposição de Projetos e Modelos Teatrais Britanicos, que acaba de ser inaugurada nesta capital pela British Council, sob o patrocinio do ministro da Educação, prof. Souza Campos, e do embaixador da Grã-Bretanha, Sir Donald St. Clair Gainer.

Evidentemente, nenhum brasileiro de cultura mediana deixaria de compreender a significação da literatura teatral que deu ao mundo Shakespeare e Bernard Shaw. E' através de traduções, o publico brasileiro já tem tido ocasião de apreciar, diretamente, as criações dos autores ingleses. A esse respeito, bastaria citar os exitos alcançados, nos ultimos anos, pelas representações de "Romeu e Julieta", pelo Teatro de Estudantes; "Santa Joana", de Shaw, e "Chuva", de Somerset Maugham, pela Companhia Dulcina-Odilon, e "Candida", de Shaw, pela Companhia Eva Tudor. Entretanto, uma parte do teatro britanico continuou praticamente desconhecida para o nosso publico: a da cenografia e dos costumes.

A exposição ora instalada concorrerá para que se possa fazer uma idéia mais exata do teatro britanico, através dos recursos plasticos que os artistas ingleses recorreram para dar vida ainda mais real ás obras admiraveis que muitos brasileiros cultos só conhecem pela leitura. E' assim que, através de uma serie de modelos e maquetes, poderemos, por exemplo, fazer uma idéia da interpretação de Shakespeare através dos tempos, desde o primitivo "Globe Theatre", até as mais recentes representações de "Henrique IV", no "Old Vic", de Londres, ou "Romeu e Julieta" e "Henrique V" nas celebrações de Stratford-on-Avon, para cujo brilho tanto concorreram as realizações dos notaveis cenografistas Gover Parks e Reginald Leefe.

Seria, aliás, impossivel citar nominalmente todos os cenografistas e autores de modelos teatrais representados na Exposição de Projetos e Modelos Teatrais. Basta dizer que vão desde os artistas do Seculo XVIII aos mais modernos. Entre os primeiros poderiamos citar John Henderson Grieve, pintor de cenarios, nascido em 1770, que teve um digno continuador em seu filho William Grieve, que se tornou famoso pelos tabalhos feitos para o Drury Lane Theatre e Covent Garden, principalmente os cenarios para "Masaniello" e "Robert le Diable". Dos ultimos, inumeros precisariam ser mencionados, para que não se corresse o risco de cometer uma injustiça.

● A Orquestra Sinfonica Brasileira realizará hoje, ás 21 horas, no Municipal, o 9.º Concerto Oficial da temporada, com um Festival Wagner. O programa organizado é o seguinte: Lohengrin — Preludio do I Ato e do III Ato; Parsifal Preludio e Encantamento da Sexta-feira Santa; Mestres Cantores; Ouro do Reno — Entrada dos Deuses no Walhala; As Walkirias — Adeus de Wotan e Encantamento do Fogo; Crepusculo dos Deuses — Viagem de Siegfried ao Reno — Marcha Funebre; As Walkirias — Cavalgada.

● Na reunião do Centro de Coordenação do Conservatorio N. de Canto, hoje, ás 16,30 horas, serão tratados os seguintes assuntos: a) estudos pedagogicos; b) leitura á primeira vista de um coral a seis vozes, de João Alberto Lins de Barros; c) continuação das leituras iniciadas anteriormente.

● A pintora francesa N. de Pierrefort, vai realizar uma exposição dos seus trabalhos no Museu de Belas Artes, sob o patrocinio da Embaixada da França, da Sociedade de Belas Artes e da Associação de Cultura Franco-Brasileira.

O ato de inauguração está marcado para amanhã, ás 16 horas.

● O prefeito acaba de autorizar a abertura de concorrencia para a realização das temporadas do Teatro Municipal. O periodo das temporadas fica compreendido entre 1º de abril e 15 de novembro, sendo vedado ao concessionario realizar qualquer espetaculo entre 15 de dezembro e 15 de janeiro, periodo reservado para limpeza do edificio e reparações das suas instalações. Para a temporada de operas, bailados, comedia e dramas, o proponente fica obrigado a apresentar anualmente uma comanhia nacional de operas, de carater ocular, cuja estréia se realizará no começo de abril. Essa companhia será organizada pela seleção dos melhores cantores brasileiros e com o concurso dos elementos estrangeiros imprescindiveis ao exito do espetaculo. Uma companhia estrangeira de alta comedia; com figuras de nomeada e elenco homogeneo. Espetaculos de bailados, pelo Corpo de Baile do Teatro Municipal e dirigidos por coreógrafos e "maitre de ballet", contratado pelo proprio concessionario. Uma grande companhia lirica, em cujos efeitos figurem elementos de primeira categoria, e cujos cantores de segundo plano, com os primarios, sejam selecionados com rigor artistico. Para a temporada de concerto por coreografos e "maitre de camera e recitais, o concessionario obriga-se a apresentar concertistas de nomeada, em numero nunca inferior a oito, dos quais tres nacionais, e concertos sinfonicos de alto nivel artistico.

Cartaz do Dia

CAPITOLIO (Sessões Passatempo) — "Os Três Desejos" (Parada musical) — "O Pequeno Caçador de Leões" (Desenho colorido) — "Esplendor do Oeste Americano" (Tapete) "Raio de Prata" (Desenho colorido) — Noticias internacionais e atualidades — A partir de 10 horas da manhã.

SÃO CARLOS — "Legião de Heróis" com Gary Cooper, Paulette Goddard, Madeleine Carroll — A's 2 — 4 — 6 — 8 e 10 horas.

IMPERIO — "O Ebrio" com Vicente Celestino — A's 2 — 4 — 6 — 8 e 10 horas.

METRO PASSEIO — "Agora Seremos Felizes" com Judy Garland e Margaret O'Brien — 1/2 dia — 2 — 4 — 6 — 8 e 10 horas.

ODEON — "Por Causa de Uma Mulher" com George Raft — A's 2 — 4 — 6 — 8 e 10 horas.

PALACIO — "Fantasma por Acaso" (Alumido) com Oscarito e Vanda Lacerda — A's 2 — 4 — 6 — 8 e 10 horas.

PATHE' — "Ela Quer ser Mulher" com Jane Withers. — A's 2 — 4 — 6 — 8 e 10 horas.

PLAZA — "Acossado" com Dick Powell — A's 2 — 4 — 6 — 8 e 10 horas.

PARISIENSE — "O Corcunda de Notre Dame" com Charles Laughton — A's 2 — 4 — 6 — 8 e 10 horas.

RIAN — "Gilda" com Rita Hayworth — A's 2 — 4 — 6 — 8 e 10 horas.

SÃO LUIZ — "Gilda" com Rita Hayworth — A's 2 — 4 — 6 — 8 e 10 horas.

VITORIA — "Gilda" com Rita Hayworth — A's 2 — 4 — 6 — 8 e 10 horas.

METRO COPACABANA — "Um Rosto de Mulher" com Joan Crawford. A's 2 — 4 — 6 — 8 e 10 horas.

METRO TIJUCA — "Um Rosto de Mulher" com Joan Crawford — A's 4 — 6 — 8 e 10 horas.

IPANEMA — "A Indomavel" e "A Ultima Luta" — A's 2 — 4.30 — 7 e 9.30 horas.

ROXY — "Gilda" com Rita Hayworth — A's 2 — 4 — 6 — 8 e 10 horas.

ASTORIA — OLINDA — RITZ — STAR — "Acossado" com Dick Powell — A's 2 — 4 — 6 — 8 e 10 horas.

CARIOCA — "Gilda" com Rita Hayworth — A's 2 — 4 — 6 — 8 e 10 horas.

AMERICA — "Gilda" com Rita Hayworth — A's 2 — 4 — 6 — 8 e 10 horas.

[illegible]AN — A's 2 — 4 — 6 — 8 — [illegible] Rita Hayworth — 8 e 10 horas.

Embaixatriz Regis de Oliveira e em baixador D'Astier (Foto "Sombra")

O TEATRO

SUZANA NEGRI, A NOVA ESTRELA DE PROCOPIO

Já é do conhecimento geral o proposito de Procopio apresentar sua temporada deste ano — que será inaugurada dia 2, no Serrador com um selecionadissimo repertorio e um elenco perfeito.

Para essa temporada de arte, o principe dos nossos comediantes escolheu para "estrela" do seu conjunto essa brilhante atriz que é Suzana Negri, que, sem favor, é uma das mais fortes expressões artisticas da nova geração.

Temperamento dos mais requintados, atriz, conscienciosa, inteligente e culta, dona de uma sensibilidade admiravel, tem, finalmente, a nossa jovem artista a oportunidade que lhe era devida.

"ANA CHRISTIE"

Mais do que nunca, Dulcina — a grande estrela de nossos palcos, — brilhou, encarnando a personagem central desta magnifica "obra prima" de O'Neill.

Em verdade, a interpretacao esplendida de Dulcina é qualquer coisa fora do comum — tal a naturalidade, tal o sentimento, tal a alma com que ela se plasmou!

A peça, já por si, uma das concepções arrojadas do genio o'neiliano, é de uma humanidade formidavel, inspirada no reflexo da psicologia marinha.

Tambem muito [illegible] as "performances" de Odilon Graça Melo, que estrearam, pode-se dizer, quase no mesmo nivel de sua orientadora.

Conchita de Morais e Renato Restier, em menores papeis, se destacaram como de costume.

Para completar esta pequena nota, resta dizer que a tradução esta muito caprichada e que os cenarios (principalmente o do 2º ato), são dignos dos maiores encomios.

Em suma: uma peça com muito poucas, representada com todo o esplendor caracteristico dos empreendimentos da nossa querida Dulcina.

HELIO B. COUTO.

CINEMA CONJUGADO COM TEATRO EM "NEM TE LIGO...", NO RECREIO

Amanhã, as 21 horas, veremos no Teatro Recreio a "avant-premiere" do "Nem te ligo!..." a revista que veio revolucionar os meios teatrais do Brasil.

Em "Nem te ligo!..." teremos cinema conjugado com teatro numa sequencia tecnica que levará os artistas da tela para o palco e os que se encontram no palco para a téla. Valter Pinto revela [illegible] lidade ded iretor de cinema e faz coisas extraordinarias para a revista que se apresentará superando os "show", da Broadway e de Paris.

Os bailes de "Nem te ligo!..." são daqueles que vão empolgar ao mais frio assistente e serão desenvolvidos com Carmen Brown, á frente das mais lindas garotas.

A MENTIRA TEATRAL

Valter Pinto é um diretor de cinema que supera os "shows" da Broadway e de Paris.

VOCE SABIA

que a Sociedade de Autores completa no dia 27 vinte anos de existencia?

COISAS QUE INCOMODAM

A voz de Maria da Graça "entrar pelos nossos ouvidos e se aninhar no nosso peito".

O FILME DE HOJE

ODEON — "Por causa de uma mulher" — Vicente Celestino.

O CARTAZ DO DIA

MUNICIPAL — "Bailados", ás 21 horas.

REGINA — "Ana Christie", drama, as 18 e 21 horas.

SERRADOR — "Claudia", comedia, ás 16, 20 e 22 horas.

GINASTICO — "Desejo", drama, ás 21 horas.

FENIX — "Perfidia", comédia, ás 16 20 e 22 horas.

RIVAL — "Nhá Severina", comédia, ás 16, 20 e 22 horas.

GLORIA — "Rocambole", ás 16, 20 e 22 horas.

JOÃO CAETANO — "Ebrio", opereta, ás 16, 20 e 22 horas

CARLOS GOMES — "A volta ao mundo", revista, ás 16, 20 e 22 horas.

RECREIO — Fechado.

REPUBLICA — "Chang", ás 20 e 22 horas.

O COMENTARIO DA NOITE

— Por que motivo chamaram um cenografo estrangeiro para pintar os ambientes de "Ana Christie"?, — perguntaram a Conchita de Morais, no estudio da Radio Nacional.

E a grande atriz respondeu:

— E' que lá no Regina, tudo anda racionado, inclusive o Trigo, o Luciano.

Concertos

ALICE HANGEN, pianista, hoje, ás 21 horas, na E. N. de Musica.

O. S. B., hoje, ás 21 horas no Municipal, 9o recital da série da Prefeitura.

WILLIAM KAPELL, pianista amanhã, ás 21 horas, no Municipal, para a Cultura Artistica.

O. S. B., 28 do corrente, ás 17 horas, no Municipal.

ORQUESTRA UNIVERSITARIA 29 do corrente, ás 16 horas, na E. N. de Musica.

Fraqueza cerebral?
Dispepsia nervosa?
Falta de memoria?
Perda de apetite?
NEUROBIOL
O Tonico do cerebro!

O CINEMA

Em Festa o Metro Passeio, Comemorando Hoje o Seu Decimo Aniversario, Com "Agora Seremos Felizes"

Margaret O'Brien e Judy Garland

Comemorando o seu decimo aniversario, o Metro Passeio está apresentando "Agora Seremos Felizes" (Meet me in St. Louis), um verdadeiro encantamento em technicolor com Judy Garland, Margaret O'Brien, Tom Drake, Lucille Bremer, Mary Astor e Marjorie Main. O filme passa-se nos bons tempos de 1900... quando se dizia que este seria o seculo do romantismo... em suma pode-se dizer "Um filme que é um amor!".

"O PRIMO BASILIO"

Eça de Queirós escreveu e a EFA produziu "O Primo Basilio" a explendida versão do famoso romance português. No filme perpassam as figuras admiraveis de Luiza, Basilio, Leopoldina e Juliana em notabilissimas caracterizações dos artistas que souberam viver o drama com uma naturalidade admiravel graças á direção singularissima de Carlos Sunthoper. "O Primo Basilio" estreará segunda-feira no São Luiz.

EM CARTAZ NOS METROS TIJUCA E COPACABANA

No Metro Copacabana temos "Ultima Porta" (The Lost Chance) o filme mundialmente aclamado, e, que é uma verdadeira obra prima. Metro Tijuca está apresentando um filme onde temos [illegible] com Jack Craig e Pamela Blake "A Ferro e Fogo".

"A DUQUESA DE LANGEAIS"

Um grande filme de um grande romance: "A Duquesa de Langeais" notavel producão francesa extraida da obra de Honoré de Balzac com Pierre Richard-Willm e Edwige Feuillére, além de Aimé Clariond e Lise Delamare. "A Duquesa de Langeais" é um filme extraordinario artistica e tecnicamente pois tem fotografias de Matras e o guião cinematografico literario foi feito pelo celebre escritor Jean Giraudoux. O Pathé, reiniciando a sua Temporada de Filmes Gauleses, mostrará segunda-feira proxima ao nosso publico essa recente criação de Jacques Baroncelli.

DIA ASTROLÓGICO

HOJE, 26 — Jupiter entra em Escorpião. Pode viajar, fazer mudança e encetar negocios novos.

ACONTECERA' HOJE AO LEITOR

Seguem-se as possibilidades felizes ou não do hoje, com horas e numeros favoraveis, para os leitores nascidos em qualquer dia, mês e ano dos periodos abaixo:

PARA OS NASCIDOS

ENTRE 22 DE DEZEMBRO E 20 DE JANEIRO: — Novos empreendimentos e possibilidades de exito depois de grandes lutas. 16, 17 19; 34, 35 e 37. (hs. e ns.)

ENTRE 21 DE JANEIRO E 18 DE FEVEREIRO: — Contradição e desconfiança infundada, a tarde será favoravel. 14, 15 e 17; 41, 1 e 71. (hs. e ns.)

ENTRE 19 DE FEVEREIRO E 20 DE MARÇO: — Irritação e desperdicio de energias. Saude abalada, 1, 10 e 11; 19, 28 e 29. (hs e ns.)

ENTRE 20 DE MARÇO E 20 DE ABRIL: — Preocupação, negocios contrarios e cefalgias á noite. 14, 20 e 21; 50, 56 e 57. (hs. e ns.)

ENTRE 21 DE ABRIL E 20 DE MAIO: — Reprima a tendencia a praticar atos voluntariosos que são prejudiciais. Ciumes e paixões violentas. 9, 12 e 21; 44, 57 e 66. (hs. e ns.)

ENTRE 21 DE MAIO E 20 DE JUNHO: — Descontentamento pela manhã, a tarde será de satisfação e alegria. 18, 19 e 23; 81, 91 e 95. (hs. e ns.)

ENTRE 21 DE JUNHO E 22 DE JULHO: — Desassossego, favorabilidades durante o dia. A noite será desfavoravel, temores e sonhos estranhos. 1, 2 e 3; 10, 20 e 30. (hs. e ns.)

ENTRE 23 DE JULHO E 23 DE AGOSTO: — Insatisfação, desejos irrealizados, ansia e angustia. 1 9 e 10, 28, 30 e 44. (hs. e ns.)

ENTRE 24 DE AGOSTO E 22 DE SETEMBRO: — Sucesso para os namorados e amantes; os negocios estão contrarios. 11, 22 e 24; 38, 49 e 51. (hs. e ns.)

ENTRE 23 DE SETEMBRO E 22 DE OUTUBRO: — Aflição, pequenos prejuizos e magoas. 5, 6 e 7; 23, 24 e 25. (hs. e ns.)

ENTRE 23 DE OUTUBRO E 22 DE NOVEMBRO — Rusgas domesticas, sarcasmo e dores de garganta. 4, 8 e 10; 22, 26 e 28. (hs. e ns.)

ENTRE 23 DE NOVEMBRO E 20 DE DEZEMBRO: — Discordia por causa de ninharias e impetuosidade. A tarde será agradavel com possibilidades de lucros. 12, 13 e 17. 31, 37 e 71. (hs. e ns.)

AMANHA, A SENSACIONAL ESTRE'IA DE "CARNAVAL DE ESTRELAS"

Será finalmente amanhã — nos cinemas Plaza, Parisiense, Astoria, Olinda, Ritz e Star — satisfeita a grande espectativa do publico, que aguarda com impaciencia a apresentação dos seus idolos cinematograficos em "Carnaval de Estrelas" o suntuoso desfile de "estrelas", sensacional parada de arte, humor e canção.

Além de contar com nomes de quilate de Bing Crosby, Dorothy Lamour, Veronica Lake, Betty Hutton, Paulette Goddard, Alan Ladd Arturo de Cordova e inumeros outros favoritos da tela, num total de 32, "Carnaval de Estrelas" reune ainda quatro famosos comediantes da radio norte americana, que selem como fazem gargalhadas dos cidadãos mais avessos ao riso.

REGISTRO

ANIVERSARIOS

Fazem anos hoje:

SENHORES: — comandante João Joaquim de Moura; prof. Mario da Veiga Cabral; contra-almirante Antonio Augusto Scharht; Eduardo Americo de Faria; Pedro Lucas da Silva; Rui Fioravante; desembargador Abelardo de Almeida Pires; coronel Brasiliano de Barros Freitas; Rubens d'Almada; Horta Porto; professor Jose Aguirre e Serafim Moreira.

MENINOS: — Helio, filho do sr. Manuel Gonçalves, e Donaldo, filho do sr. Antonio G. da Rocha, e da sra. Iolanda T. Rocha Leão.

SENHORAS: — Maria Madeira de Freitas; Laura Pascoal de Souza; Gizelda Moutinho; Anita Cardoso e Elvira Augusto da Fonseca e Ines Marques da Conceição.

SENHORINHAS: — Maria de Lourdes de Oliveira e Antonia Soares Galvão.

MENINAS: — Maria Tereza, filha do sr. Dorval Lacerda e da sra. Vanda Lacerda.

CASAMENTOS

Realizar-se-á sabado, o enlace matrimonial da senhorinha Maria Stela Martins Ferreira, com o sr. José Damasceno. O ato religioso será efetuado na Capela dos Sagrados Corações, da Tijuca, ás 18 horas.

BATIZADOS

No proximo domingo, ás 11 horas, na igreja da Candelaria, a menina Maria Cristina, filhinha do sr. Euvaldo da Costa Lisboa e sra. Maria do Carmo Rocha Lisboa.

FESTAS

O Clube Central realizará na noite de 5 de outubro proximo, um sarau de gala intitulado "A Noite da Valsa".

— O Clube de Regatas Guanabara fará realizar, no proximo domingo, reunião dansante, em seus salões, das 20 ás 23 horas.

O Tijuca Tenis Clube levará a efeito, ás 21 horas, magnifica noite de arte com o concurso da pianista professora Stela Dantas Abrahão.

HOMENAGENS

Marechal Mascarenhas de Morais — No proximo sabado, o Departamento Feminino do Clube Militar promove um baile de gala em honra do marechal Mascarenhas de Morais.

ALMOÇO

Realiza-se sabado, ás 12,30 horas, no restaurante do Iate Clube do Rio de Janeiro, o almoço que os engenheiros civis da turma de 1929 da Escola Politecnica oferecem ao engenheiro Luiz Santos Reis, por motivo da sua escolha para o elevado posto de diretor-tesoureiro da Companhia Nacional de Construções Civis e Hidraulicas.

VIAJANTES

Integrando a delegação que representará o Brasil no II Congresso Pan-Americano de Educação Fisica, por decreto recente do presidente da Republica, seguirá para o Mexico, amanhã, dia 27, por via aérea, devendo embarcar ás 5,55 horas da manhã, o dr. Valdemar Areno, professor catedratico da Escola Nacional de Educação Fisica e Desportos e presidente do Clube Internacional e Regatas.

Pelos aviões da Aerovias Brasil seguiram, ontem, os seguintes passageiros:

PARA S. PAULO E CURITIBA, A'S 9 HORAS: — Alderico Cordeiro, Abrahão Koogan, Corduan Majevinski, Antonio Correia Jr., Masza Rummael, Arão Rummel, Celia Urrutigara, Salomão Treiger, Roberto Freitas, Ernani Pereira Josefia Pereira, Valdomiro Praça, Alvaro Bonecker.

PARA S. PAULO, A'S 8,30 HORAS: — Emilia Machado, Carla Oliveira, Alexandre Rizzo, Josefina Rizzo, Araci Renner, Luiz Barbosa, Julio Renner, Teobaldo Streger.

PARA BELO HORIZONTE, A'S 8 HORAS: — Odir Ozorio, Dacir Lima, Luiz Silva, Melvin Pratt Jr., Antonio Jaude, Moisés Flaksman, Herman Stokes, Luciano Morais, Robert Koch, Etha Pratt, Marie Pratt, Raomunda Bawden, Francisco Linari.

PARA S. PAULO, A'S 12.40 HORAS: — Georges Leitchnick, Katarina Fye, Lucilia Brizola, Luis Forbes, Carlos Forbes, Beatriz Forbes, Carlos Carvalho, Paulina Carvalho, Salomão Gueisman, Bernardo Bramson, Melvin Pine, Wilson Pesatori, Fabio Soares, Luiz Barbosa.

PARA S. PAULO E PORTO ALEGRE, A'S 6.45 HORAS: — Wilber Compson, Esmelina Barreto, Celina Barreto, Armando Azambuja, Marilia Almeida, Witler Benzion, Gilberto Alves, Antonieta Alves Luiz Cunha, Herophilo Azambuja.

ENTERROS

Foram sepultados ontem:

No cemiterio de São João Batista, ás 14 horas, o dr. Cristiano Machado; ás 16 horas, o sr. Januario Pereira de Souza, e ás 16,30 horas, a sra. Bonifacia dos Santos Silva.

— No cemiterio de S. Francisco Xavier, ás 16 horas, o sr. Alberto Pires e ás 16.30 horas, o sr. Alfredo José Teixeira.

— No cemiterio da Ordem de São Francisco da Penitencia, ás 17 horas, a sra. Adelaide Pacheco de Carvalho.

MISSAS

Serão celebradas hoje:

A's 10.30 horas, na igreja de N. S. do Rosario, do capitão Gumercindo Martins de Toledo.

— Na igreja de S. Francisco de Paula, ás 8,30 horas, do sr. Antonio Correia Neves.

— No altar-mór da igreja da Candelaria ás 8 horas, por alma do sr. Tancredo Ribas Carneiro.

— Do dr. José Garcia Coutinho, ás 9 horas, no altar-mór da igreja da Candelaria.

— Na igreja de São Francisco de Paula, ás 10 horas, do sr. Alfredo Urbino de Souza Guimarães.

— Na igreja do Rosario, ás 10 horas, do sr. Serafim Soares de Jesus.

— Do sr. José Fernando de Sá, ás 8 horas, no altar-mór da igreja da Candelaria.

— No altar-mór da igreja de N. S. do Carmo, ás 8.30 horas, do tenente Osvaldo Guimarães de Almeida.

LOUÇAS
SALDOS DE BALANÇO
A Confiança
79 — Uruguaiana — 79

Exposições

MARIA MARGARIDA e D. ISMAILOVITCH, no Copacabana Palace.

ARTE ITALIANA CONTEMPORANEA, na A. B. I.

LUCILIA FRAGA, no Palace Hotel.

MESTRES ANTIGOS, no Copacabana-Palace.

Conferencias

SR. EROS GONCALVES — Hoje, 5ª-feira, ás 17.45 horas na Sociedade Brasileira de Cultura Inglesa, sobre "O teatro na Inglaterra".

— SENADOR ATILIO VIVACQUA — Devia realizar-se hoje, mas foi adiada, "sine die" por motivo de viagem do conferencista.

DIARIO RECREATIVO

CLUBE CENTRAL

Nos salões do Clube Central, em Niterói, terá lugar, no proximo dia 28, ás 22 horas, a "batalha de flores", promovida pelos estudantes fluminenses, em homenagem á entrada da Primavera.

MUSICAL RECREATIVO CARIOCA

Estão sendo concluidos com muito carinho pela operosa diretoria do simpatico Musical Recreativo Carioca os preparativos para o excelente baile de sabado proximo nos amplos salões da rua Pacheco Leão. Todas as dependencias da confortavel séde da Gavea, ao que tudo faz prever, ficarão naquela noite cheias de moças e rapazes, que alí serão fartamente obsequiados pelos diretores do tradicional clube tendo á sua frente o Durval Malaquite.

O SABONETE
REGINA
é uma maravilha!

MENU DO DIA

Por SaintAnge

ALMOÇO:

Beringela á borgonhesa.

* * *

Chuchus ensopado com camarões (1)

* * *

Arroz de forno.

* * *

Pasteis de Santa Clara.

* * *

(1) BERINGELAS Á BORGONHESA: — Tome 3 ou mais beringelas, descasque-as, cortando-as ao comprido, em 3 pedaços de forma mais ou menos traingular e leve a cozinhar em agua já fervendo com sal. Deve-se ter o cuidado de não deixa-las amolecer depois. Depois de cozidas escorra num passador e arrume num prato que possa ir ao forno, uma camada de beringela sobre a qual passe, com uma faca, um pouco de manteiga; polvilhe queijo ralado; ponha outra camada de beringela e proceda da mesma fórma até o fim. Faça á parte um molho branco coloque-o por cima das beringelas. Por ultimo cubra tudo com os 2 ou 3 ovos batidos (claras e gemas batidas separadas).

Leve ao forno para corar.

* * *

JANTAR:

Sopa de aveia.

* * *

Frango ensopado com batatas.

* * *

Filet de peixe á milanesa

* * *

Arroz de forno

* * *

Pudim de chocolate (2)

* * *

(2) PUDIM DE CHOCOLATE: — Tome 1/2 libra de leite, 10 gemas de ovos, 2 claras, 350 grs. de chocolate em pó, 250 grs. de açucar. Misture aos poucos o chocolate no leite frio e depois passe essa mistura por uma peneira fina. Em seguida junte as gemas batidas com açucar e por ultimo as claras em neve. Misture tudo bem, torne a coar na peneira despeje numa forma untada com manteiga e leve-o ao forno em banho-maria.

NÃO SE ESQUEÇA

PAGAMENTOS

NO TESOURO: — Hojé, os tabelados no 8º dia util a saber: Ministerio das Relações Exteriores: — 4.001; A — Z; 4.002: 2 — Z. — Ministerio da Fazenda: — 4.101; A; 4.102 — A — F: 4.103: F — J; 4.104; J — M; 4.105 —M — R; 4.106; R — Z. — Ministerio do Trabalho, Industria e Comércio — 4.801: A — Z.

AERONAUTICA

O pagamento de vencimentos e vantagens do pessoal da Aeronautica será feito no corrente mês, obedecendo a seguinte ordem:

Dia 26 — Oficiais da ativa, da reserva, reformados, pessoal das Auditorias da Aeronautica e Unidades com séde nesta capital, cujas requisições deram entrada no prazo estabelecido, tudo a partir das 11 horas. Serão pagos em seus gabinetes o ministro e os brigadeiros.

Dia 27 — Funcionarios civis titulados, mensalistas e pensionistas, a partir das 11 horas.

Dia 28 — Pessoal diarista e tarefeiros, a partir das 9 horas.

Dia 5 de outubro — Manutenção de familia, a partir das 9 horas.

NA PREFEITURA: — Hoje, pagamento do funcionalismo do lote n. 5.

PREFEITURA DO D. FEDERAL — MONTEPIO DOS EMPREGADOS MUNICIPAIS — 6º andar — Será feito hoje, das 11,15 ás 17 hs. o pagamento das seguintes propostas de emprestimos na importancia total de Cr$ 548.962,80.

COMUNS. — Matriculas ns.:

21604 — 13871 — 26668 — 26603
26446 — 27595 — 26701 — 26106
23868 — 25549 — 26651 — 23904
28422 — 15239 — 15240 — 21898
16308 — 20536 — 1638 — 03807
17361 — 40170 — 04127 — 01831
02920 — 00163 — 17150 — 22011
16511 — 02858 — 1014 — 31372
15021 — 25751 — 16256 — 19588
10186 — 15215 — 15289 — 17261
2661 — 26598 — 18299 — 08042
13038 — 12159 — 25371 — 24827
25664 — 15403 — 25028 — 25494
30150 — 25718 — 25624 — 22063
17374 — 17746 — 20327 — 22523
00917 — 01760 — 28174 — 27404
03857 — 2080 — 17684 — 19783
27819 — 26134 — 07897 — 31398
19021 — 14607 — 03011 — 25633
23834 — 0425 — 15659 — 14415
30319 — 24704 — 40322 — 22657
41369 — 26521 — 31393 — 04795

EMERGENCIA — Tratamento de saúde, matriculas ns.: 76717 — 32379 — 23975 — 1659.

— Serão pagas tambem as propostas já anunciadas neste mês e não recebidas.

AVISO

Matriculas ns. 2698 — 4094 — 1794 — 8794 — 15474 — 18994 — 29034 — 30174. — Apresentar com urgencia contra-cheques de maio e julho de 1946 no Serviço de Contrôle.

Matricula 18634 — Apresentar contra cheque de junho a agosto de 1946.

Matriculas 6774 — 23054 — 32734 — 35314 — Apresentar contra cheque de julho de 1946.

Matricula 32334 — Apresentar contra cheque de julho a agosto de 1946.

Matricula 16196 — Apresentar contra-cheque de maio de 1946.

Matricula 24719 — Pedido 933.97

Matricula 11624 — Pedido 93645

Matricula 19503 — Pedido 93545 — Apresentar contra cheque de agosto de 1946.

Matricula 27144 — Pedido 93562 — Apresentar contra cheque de julho a agosto de 1946.

Matricula — 21604 — Pedido 93399 — Apresentar contra cheques de maio a agosto de 1946.

AVISO IMPORTANTE

As propostas anunciadas neste mês e não recebidas até as 14 horas do dia 30 serão canceladas.

JORNAIS E REVISTAS

"REVISTA DE COPACABANA"

Já se encontra á venda em todas as bancas de jornais desta capital a novel "Revista de Copacabana", que faz sua apresentação com 48 paginas "couché", ricas tricromias e farta clicheria.

O novo magazine, que tem como uma de suas caracteristicas principais o baixo preço de venda — um cruzeiro, conta com selecionado corpo redacional é escolhida colaboração, tendo como diretor-proprietario o nosso confrade Nelson Pinto do Nascimento e como diretor de produção o colega Isaac Kauffman.

Procurem Seus Documentos

Encontram-se na redação do DIARIO CARIOCA, á disposição dos interessados, os seguintes documentos:

— Certidão de idade de Abel Moreira Borges.

— Declaração de reservista de Cecilio de Lemos Monteiro Filho.

— Carteira de Saude de Antonio Moreno.

— Carteira do M. da Guerra de José Astrolabio dos Santos.

— Carteira do M. da Marinha de Silverio de Jesus Marques.

— Carteira do M. da Marinha de José Rodrigues Meira.

— Carteira do M. da Guerra de José do Amaral.

— Carteira do M. da Guerra de Jorge Rodrigues de Sant' Ana.

— Carteira de identidade (policia do D. F.) de Manuel Rei Taboada.

— Certidão do Sindicato dos Securitarios de Ernesto Teixeira de Moura.

— Cartão da A. P. R. J. de Gilvan Francisco Viana.

— Certidão de idade, carteira e cartas de Benevides Vieira.

Olhe a vida com bons olhos...
Colírio MOURA BRASIL

Voltou da França o Instrutor da Escola de Paraquedismo

Retornou, ontem, de Paris, pelo Bandeirante da linha europeia da Panair do Brasil, o campeão de saltos em paraquedas Charles Astor, fundador e instrutor da Escola de Paraquedismo da Escola de Aeronáutica dos Afonsos.

Reuniões

COLEGIO ANATOMICO BRASILEIRO — Realiza-se hoje, ás 10 horas, a sessão ordinaria deste colegio, com a seguinte ordem do dia: "A importancia da identificação antropologica na pericia necropsica" pelo dr. Batista Neto. Eleição para membros afins e honorarios. A sessão realizar-se-á na sala da Congregação da Escola de Medicina e Cirurgia, na rua Frei Caneca, 94. A entrada será franca.

CLUBE DE ENGENHARIA — O Conselho Diretor reunir-se-á em sessão ordinaria, amanhã, 6ª-feira, ás 18 horas, para tratar de assuntos de interesse geral do clube.

— O INSTITUTO BRASILEIRO DE CULTURA realizará no dia 4 de outubro, ás 17 horas, no salão de conferencias no Liceu Literario Português, uma sessão especial para ouvir a conferencia do escritor Malba Tahan, sobre o tema "As teorias do dr. Pericles". Entrada franca.

— INSTITUTO BRASILEIRO DE HISTORIA DA MEDICINA — Reune-se, no proximo dia 30. Serão apresentados, pelo presidente do Instituto, os resultados da colaboração dessa entidade ao I Congresso Inter-Americano de Medicina promovido pela Academia Nacional a ordem do dia os srs. drs.: Mendonça Castro Severino Cabral Sombra, Hermani Legey, Paulo R. Bandeira, Luiz Lamego, Ordival Gomes, Ivolino de Vasconcelos, Paulo Artur Pinto da Rocha e Antonio Procopio. Essa reunião terá lugar no salão nobre da Policlinica Geral do Rio de Janeiro.

— ACADEMIA BRASILEIRA DE LETRAS — Hoje, ás 17 horas, ocupará a tribuna o academico Peregrino Junior, que discorrerá sôbre o tema: "A vida e a obra de João Francisco Lisboa". A entrada é franca, não havendo convites especiais.

AVISO AOS PORTADORES DE VALORES MOBILIARIOS FRANCESES

A Embaixada da França comunica: — Aos portadores de Valores Mobiliários Francêses depositados no Brasil ou guardados em seu nome em Bancos Francêses que, em cumprimento do Acôrdo Financeiro firmado em 8 de março de 1946 entre o Brasil e a França, o produto dos titulos francêses (juros, dividendos e amortizações contratuais) poderá ser, de agora em diante sob determinadas condições, transferidos em cruzeiros.

Os interessados poderão obter todas as informações necessárias sôbre o modo de efetuar a citada transferência, na Fiscalização do Banco do Brasil, nos Bancos Brasileiros devidamente autorizados a manter as respectivas contas ou nos Bancos Francêses credenciados para esse fim.

— Os portadores de ações de um grande numero de Sociedades Francêsas — mencionadas nas listas em poder dos Estabelecimentos acima citados — deverão, de acordo com a Legislação Francêsa atualmente em vigor, promover a transformação em titulos nominativos de suas ações, ou o deposito das mesmas na Caixa Central de Depositos e Transferências de Titulos, em Paris. Devendo essa operação ser realizada no menor prazo possivel, solicitam-se dos interessados providencias urgentes, de acordo com estas instruções e por intermedio de um Banco Brasileiro credenciado para esse fim.

SARNA
COCEIRA
FRIEIRA
ALIVENE

Quarenta e Seis Demandas Coletivas Este Mês

MAIS DE MIL PROCESSOS APRECIADOS PELA JUSTIÇA DO TRABALHO

Nos primeiros dias da semana as vantagens que advirão do funcionamento do Tribunal Superior do Trabalho, recentemente instalado nesta capital, o dr. Geraldo Bezerra de Menezes, presidente daquele órgão, começou por lembrar que o Brasil possui, hoje, uma autentica magistratura do Trabalho. A lei fundamental, ha dias promulgada, incluindo a Justiça do Trabalho no capitulo referente ao Poder Judiciário, mantendo-lhe o feitio paritário, dando aos seus tribunais denominações diversas das antigas, imprimindo-lhe novas diretrizes com a peculiaridade dos seus fins, reclamava esta solução. Supunha-se a formação de novo clima para o debate e julgamento dos feitos trabalhistas, onde os interesses individuais, assim como os coletivos, pudessem ser apreciados no mesmo plano em que agem e se desenvolvem os demais ramos do Poder Judiciário.

AS ATIVIDADES DO C. N. T.

Criada para dirimir os conflitos oriundos das relações entre empregadores e empregados, a Justiça do Trabalho vem concorrendo, pela competencia e devotamento de seus componentes, para a formação de nova consciência social brasileira. Assim pensa o presidente do T. S. T., o qual, aludindo ás atividades do C. N. T., lembra terem sido, ali, julgados, em 1945, 1.137 processos, dos quais 10 de dissidios coletivos.

Este ano já foram apreciados 1.270 processos, dos quais 46 concernentes a demandas coletivas, matéria de magna relevancia pela soma de interesses que envolve.

A JUSTIÇA DO TRABALHO E A REESTRUTURAÇÃO DE SEUS QUADROS

Para alcançar a fase a que atingiu, de reestruturação definitiva de seus quadros, a Justiça do Trabalho passou por dois periodos: um, de formação, através dos estudos dos técnicos e dos juristas; outro de consolidação de seus preceitos, tarefa de que participaram, com brilho, — conclui o dr. Bezerra de Menezes, — seus honrados magistrados.

Segue o Delegado Oficial Argentino ao Congresso de Oftalmologia

Passou pelo Rio, pelo "clipper" da Pan American World Airways, procedente de Buenos Aires, com destino á Nova York o dr. Juan A. Gallino, chefe do Serviço de Oftalmologia do Hospital Juan A. Fernandez, da capital argentina. No carater de delegado oficial da Sociedade Argentina de Oftalmologia, vai tomar parte no Congresso Acadêmico Anual de Oftalmologia na cidade de Chicago. Ao mesmo tempo, recolherá observações sobre a higiene ocular de escolares, por incumbencia da direção geral do ensino primário da provincia de Buenos Aires.

BOA NOVA!
Chegou
O BATON
Flame-Glo
LUXUOSO ESTOJO METALICO

Retornam das Reuniões da Conferencia de IATA

Com destino a Buenos Aires seguiu, ontem, pelo "clipper" da Pan American World Airways, o sr. John E. Muhlfeld representante da PAA as reuniões recem encerradas da Conferência do Tráfego Aéreo Ocidental, em que os membros da IATA (International Air Transport Association) se congregaram em Petrópolis, num total de 21 empresas de aviação. Para Ottawa, partiram os srs. Gordon R. McGregor, Roy E. Deymon e Jack Lane, delegados da Transcanada Air Lines, que regressaram em avião dessa companhia.

DAVID KAHN, Inc. U. S. A.
a maior fábrica de canetas do Mundo
CASA STEPHEN — RUA S. JOSE', 117 — RIO
Agencia Distribuidora para o Brasil

MAQUINA de Costura com defeito

Conserta-se e reforma-se qualquer tipo — Modifica-se para qualquer estilo — Compram-se maquinas usadas paga-se bem. Atende orçamentos rapidos a domicilio.

CARLOS A. RODRIGUES

RUA ESTACIO DE SA, 37 — TELEFONE: 32-3900

MERCADOS

A Industria de Falsificações de Vinagre, Azeite, Vinho e Licores, Etc.

A industria e o comercio organizados, isto é, de atividades que se podem exercer a luz do dia, deveriam interessar-se tanto ou mais do que os proprios poderes publicos na repressão á concorrencia ilegitima, combatendo sem treguas as falsificações e denunciando os responsaveis á Justiça.

Agem assim, por exemplo os orgãos da classe medica, dos farmaceuticos, dos advogados e dos dentistas, não só sob o imperativo de auto-defesa, como tambem pelo dever de refrear os surtos de atividades criminosas. É a esses orgãos, pois, que cabe a vigilancia da infiltração da charlatanice no ambito das atividades dos seus associados, porque não se pode confiar a higiene e o asseio do ambiente á ação duma burocracia, via de regra imobilizada pelo virus da celebre "tsé-tsé", origem do sono vizinho da morte. Vimos, entretanto, que as associações de comerciantes e industriais jamais seguiram a orientação das dos medicos, advogados, etc., repelindo do seu seio as figuras que contrariam a etica profissional, descem ás mais torpes especulações e envenenam o consumidor. Está nestes casos, entre outros, a fabricação de vinagre artificial, em pardieiros imundos, sem luz nem ar, escondidos das autoridades nos redutos de lixo espalhados pelos suburbios.

Já enumeramos as materias primas que entram na composição desse pseudo vinagre. É o bagaço de cana, abandonado nos terrenos baldios, junto, outras vezes, aos vasos sanitarios dos varejos de caldo; é o alcool desnaturado, com elementos corrosivos; é o assucar preto apodrecido, cheio de corpos em decomposição. Por cima de toda essa materia pestilenta, os depositos de fermentação descobertos, rendilhados de teias de aranha, acumulando dentro de si todos os residuos de uma Sapucaia. Depois, metido esse liquido em garrafas, enxaguadas em agua de cor de pixe, o mercado absorve, em doses, esse composto de toxinas.

E a Saude Publica, enquanto isso não reage contra a picada da famosa "tsé-tsé"..., e o Fisco não percebe a fuga de rendas do Tesouro com a "camouflage" de produto isento de alcool.

CAMBIO

O mercado de cambio iniciou ontem, os seus trabalhos em condições estaveis e sem alteração nas taxas. O Banco do Brasil vendia libra, a Cr$ ... 75.44 16, e dolar a Cr$ 18 72 e comprava a Cr$ 74.55 50, e dolar a Cr$ 18.50 respectivamente.

Assim fechou inalterado

O Banco do Brasil fixou as seguintes taxas para venda de cambiais:

A vista:

Libra	75,44 16
Dolar	18,72
Franco belga	0,42 20
Franco suiço	4,32 34
Peso chileno	0,59 60
Peso boliviano	0,44 [illegible]
Peso argentino	4,53 08
Peso uruguaio	10,60 62
Escudo	0,76 10
Coroa sueca	5.21 09
Coroa dinamarquesa	3.90 06
Franco	0.15 74

O Banco do Brasil para compra das letras de coberturas afixou as seguintes taxas:

A vista:

Libra	74.55 50
Escudo	0,75 20
Dolar	18.50
Peso argentino	4,54 27
Peso uruguaio	10,27 78
Franco suiço	4,32 .4
Franco belga	0,42 .0
Peso chileno	0,59 .0
Peso boliviano	0,43 61
Coroa sueca	5,14 36
Coroa dinamarquesa	3.85 56
Franco	0.15 56

CAMARA SINDICAL

Em 24 do corrente:

	LIVRE
Londres	75,44 54
Suiça	4.37 95
Nova York	18.73
Portugal	0.76 75
Uruguai	10.60 75
Tcheco-Slovaquia	—
Argentina	4,67 21
Chile	0.60 39
Belgica (belga)	—
Belgica (f. b.)	0.42 78
França	0 15 76
Canada	—
Suecia	5.21 27

OURO FINO

O Banco do Brasil comprou ontem a grama de ouro fino na base de 1.000 por 1.000 ao preço de Cr$ 22,70 e vendia ao de [illegible]5.25.

BOLSA DE VALORES

A Bolsa de Valores esteve ontem, em condições anunciados, tendo acusado operações apreciaveis, apreciaveis, princi- ontem, em condições animadas, tendo acusado operações apreciaveis, principalmente baixa bem acentuada. Ficaram estaveis as apolices da União nominativas, com as ao portador com preços melhorados. As apolices municipais e estaduais ficaram sem alteração, mantendo-se as ações de Bancos e companhias em situação calma.

CAFÉ

Esse mercado funcionou ainda ontem firme e acusava alta nas cotações. Os possuidores declararam cotar o tipo 7, ao preço de Cr$ 55.00 por 10 quilos na tabela e foram vendidas 1.217 sacas.

Fechou inalterado.

Cotações por 10 quilos:

Tipo 3	Nominal
Tipo 4	Nominal
Tipo 5	Nominal
Tipo 6	Nominal
Tipo 7	55,00
Tipo 8	54.50

PAUTA SEMANAL — Est. do Rio — Café Comum Cr$ 3.00

PAUTA MENSAL — Est. de Minas — Café comum Cr$ 2.80, idem fino Cr$ 4,10.

MOVIMENTO ESTATISTICO

Entradas 7.270 sacas sendo 3.826 pela Leopoldina; 2.152 pela Central e

ALGODÃO

O mercado de algodão funcionou ontem, firme, com os preços inalterados e entregas regulares.

Fechou inalterado

MOVIMENTO ESTATISTICO

Entradas nada. Saidas 860. Estoque 26.910 fardos.

COTAÇÕES POR 10 QUILOS — Sertão — fibra longa — tipo 3. 126.00 a 129.00. tipo 4. 112,00 a 125,00. Sertões — fibra media — tipo 3 123,00 a 124 00 tipo 5. 112 00 a 114,00. Ceará — fibra media — tipo 4. nominal, tipo 5. 108 00 a 110,00. Matas — fibra curta — tipo 3. nominal tipo 4 nominal. Paulista — fibra curta — tipo 3. nominal, tipo 5. 122,00 a 124,00

AÇUCAR

O mercado de açucar regulou ontem, sustentado e em preços declarados. Os negocios realizados foram regulares e o mercado fechou inalterado.

MOVIMENTO ESTATISTICO

Entradas nada. Saidas 86[illegible]. Estoque 26 910 sacas.

GENEROS

O movimento verificado foi o seguinte:

	Ent.	Saic
Arroz	1.340	4.550
Açucar	1 920	710
Batatas	1.260	—
Banha	277	1.190
Feijão	6 953	2,11[illegible]
Farinha	7 047	3.34[illegible]
Charque	1 031	21[illegible]
Milho	4.297	1.10[illegible]
Cebolas	1.225	—
Manteiga	2.845	—

Chegaram Delegados Cubanos á II Conferencia Panamericana de Lepra

Procedentes de Havana, chegaram, ontem, pelo "clipper" da Pan American World Airways, os primeiros membros da delegação cubana a aportar a esta capital, a fim de participar da II Conferência Panamericana de Lepra, que se realizará em outubro vindouro, sob os auspicios do governo brasileiro. São os seguintes os delegados antilhanos: dr. Alberto Oltez y Setien, chefe e drs Francisco R. Tiant e Francisco Leon Blanco, membros.

CONCESSÃO UNICA DO GOVERNO DA REPUBLICA

Loteria Federal do Brasil

CONTRATO CELEBRADO COM O GOVERNO DA UNIÃO EM 20 DE JANEIRO DE 1945 E AVERBADO EM 30 DE JANEIRO DE 1946, NA CONFORMIDADE DO DECRETO-LEI 6.259 DE 10 DE FEVEREIRO DE 1944

PREMIO MAIOR:

161.ª Extração — Cr$ 1.000.000,00 — Plano N

Lista da extração de QUARTA-FEIRA, 25 de SETEMBRO de 1946

Nesta LISTA não figuram por extenso os numeros premiados pela terminação do ultimo algarismo, mas figuram os premiados pelos finais duplos do 2.º ao 5.º premios

Os bilhetes são litografados em papel branco, tinta café e azul, fundo azul claro, e numeração preta na frente com a inscrição: Extração em 25 de Setembro de 1946, ás 14 horas

6.207 PREMIOS — ATENÇÃO: VERIFIQUEM A TERMINAÇÃO SIMPLES DE SEUS BILHETES — 6.207 PREMIOS

[illegible]

Todos os numeros terminados em 3 têm Cr$ 150,00

O escritorio á Rua Senador Dantas nº 84 estará aberto para pagamentos todos os dias uteis das 9 as 11 ½ e das 13 ½ as 16 horas exceto nos dias feriados. A Administração pagará o valor que representem os bilhetes premiados, durante os primeiros 6 meses da respectiva extração, ao seu portador, e não atenderá reclamação alguma por perda ou subtração de bilhetes.

No caso do premio maior caber ao numero 1, serão considerados como aproximações o imediatamente superior e o ultimo dos milhares que jogarem; sendo sorteado o ultimo, serão aproximações o imediatamente inferior e o primeiro, isto é, o numero 1.

AS EXTRAÇÕES PRINCIPIAM ÁS 14 HORAS

161.ª Extração — Pela Concessionaria: Sociedade Civil de Concessões Federais — DOMINGOS DEMARCHI — HEITOR DIAS PALHARES — O Fiscal do Governo: ODILON DA SILVA CONRADO — **161.ª Extração**

SERVIÇO AEREO

Aviões esperados e a sair hoje

PANAIR — Partida ás 6,10 horas para Pirapora — Barreiras — Carolina e Belem; ás 7,10 horas para B. Horizonte e S. Paulo: chegada ás 15,10 horas; partida ás 8,10 horas para B. Horizonte; chegada ás 11,35 horas; partida ás 8.25 horas para B. Horizonte — Araxá — Uberaba; chegada ás 16,25 horas; partida ás 8.15 horas para São Paulo e Curitiba: chegada ás 17,05 horas; partida ás 11 horas para S. Paulo — Curitiba e P. Alegre; ás 13.30 horas para S. Paulo; chegada ás 16,50 horas; ás 12,35 horas de Salvador e Caravelas; ás 15 horas de Recife — Maceió — Aracaju — Salvador e Caravelas; ás 11,30 horas de P. Alegre e S. Paulo.

PAN AMERICAN AIRWAYS — Partida ás 6.30 horas para Salvador — Maceió — Recife — Natal — Fortaleza — São Luiz — Belem — Port of Spain — S. Juan e Miami: chegada ás 12.15 horas; chegada ás 7,30 horas de B. Aires e Montevidéu; partida ás [illegible] partida ás 8 horas para São Paulo — P. Alegre — Montevidéu e Buenos Aires; chegada ás 16,45 horas; partida ás 6,45 horas para Belem — Port of Spain — S. Juan e Nova York; chegada ás 13.30 horas.

NAB — Chegada ás 15,55 horas de Belem — Terezina e Lapa; ás 17,25 horas de Fortaleza — Terezina — Petrolina — Lapa e B. Horizonte.

CRUZEIRO DO SUL — Partida ás 6 horas para P. Alegre, chegada ás 16,35 horas; partida ás [illegible],30 para P. Alegre, chegada ás 16,45 horas; partida ás 8 horas para B. Aires; chegada ás 15,50 horas; partida ás 6.45 horas para Florianopolis; partida ás 5,45 horas para Fortaleza; chegada ás 16,30 horas; partida ás 6,15 horas para Recife; chegada ás 11 horas de Salvador; ás 16,5 horas de Corumbá; ás 10,30 horas de Salvador.

VARIG — Chegada ás 16,15 horas de Montevidéu, — Pelotas — P. Alegre e S. Paulo.

LAP — Partida ás 9 e ás 13,30 horas para S. Paulo; chegada ás 12,20 e ás 16,50 horas; partida ás 11,40 horas de Uberlandia — Uberaba e S. Paulo.

AEROVIAS BRASIL — Partida ás 9, ás 13 e ás 16 horas para S. Paulo; chegada ás 12,30 horas; partida ás 5,30 horas para B. Horizonte: chegada ás 8.45 horas; partida ás 6.45 horas para P. Alegre; chegada ás 5,30 horas; partida ás 9 e ás 13 horas para Curitiba; chegada ás 5,30 e ás 7 horas; ás 5,30 horas para P. de Caldas e Uberaba; chegada ás 5.40 horas para Belem.

VASP — Partida ás 6.55, ás 9,30; ás 12,30 e ás 15 horas, para São Paulo; chegada ás 8.40; ás 11,15; ás 14,15 e ás 16.45 horas.

REAL — Partida para São Paulo ás 8.30; ás 10 e ás 14.15 horas; chegada ás 9,30; ás 14.15 e ás 16. 15 horas.

Alda Garrido

ALDA GARRIDO no RIVAL

EM SUA MAIOR CRIAÇÃO TIPICA

HOJE: Vesp. ás 16 hs. - Sessões ás 20 e 22 hs.

NHA SEVERINA

COMEDIA EM 3 ATOS DE ANTONIO GUIMARÃES

Sabado: Vesperal ás 16 hs. - Bilhetes á venda

CLINICA GERAL — Coração, pulmões, rins — DR. LAURO LANA

RUA VISCONDE RIO BRANCO, 34 1.º — FONE 22-4749

Consultas diarias de 14 ás 18 horas

Flávio Costa Ameaçado de Punição

PONTOS de VISTA

RODADA CHEIA

Temos a proxima rodada do campeonato carioca, com dois grandes jogos ambos de carater praticamente decisivo para o certame.

Flamengo e América, em São Januario farão o jogo principal, onde lider e vice-lider estarão disputando palmo a palmo sua posição. Caso o América consiga transpor o obstaculo, tirando mais dois pontos do Flamengo, igualará na liderança da tabela. Caso contrario, os rubro-negros se distanciarão novamente.

* * *

Fluminense e Botafogo farão o grande jogo complementar, no mais velho classico do futebol carioca. Os tricolores ostentam a vice-liderança a dois pontos do ponteiro e com uma vantagem de dois pontos igualmente sobre o Botafogo.

Já para o Botafogo a coisa é mais dificil. Para realmente poder aspirar ao titulo de campeão é necessario que o América derrote o Flamengo e que ele, Botafogo, não perca nem empate nenhum jogo até o fim do certame.

* * *

Há no entanto um fato curioso sobre estes dois encontros. Dois classicos, dos maiores, dos melhores, passiveis portanto de arrastar a Laranjeiras e São Januario duas multidões.

Realizando-se no mesmo dia os dois jogos o publico ficará dividido nas duas zonas da cidade.

Falou-se em antecipações, discutiu-se o assunto. Os presidente de clubes interessados julgaram oportuna a antecipação. Mas esqueceram-se da parte mais importante, muito mais do que a renda que é a direção técnica dos clubes.

* * *

E os técnicos foram positivos na recusa ás antecipações. Martim, Gentil, Juca e Flavio recusaram-se a jogar no sabado.

Será justa esta recusa? Parece-me que sim. Oscar, Domicio e Gritta, do América e Biguá, do Flamengo, estão contudidos. Talvez com uma dilatação maior de prazo, o jogo sendo domingo, eles possam jogar.

Martim e Gentil têm os mesmos problemas. E nesta altura do campeonato vale muito mais a garantia de dois pontos ganhos do que quaisquer rendas por maiores que sejam.

PAULO MEDEIROS

Telê, Laercio e Oscar, os Principais Indiciados Pelo Tribunal de Justiça

O Tribunal de Justiça, da Federação Metropolitana de Football, reunir-se-á amanhã, para julgar os casos da ultima rodada.

Foram indiciados inumeros amadores, alguns profissionais e, novamente, Flavio Costa, treinador do Flamengo.

TRES JOGADORES PASSIVEIS DE PENALIDADE

Estão passiveis de penalidade os profissionais Telê e Laercio, do Bonsucesso, e Oscar, do America.

Estes jogadores foram os protagonistas principais das ocorrencias de domingo ultimo no decorrer do jogo Bonsucesso x America.

REINCIDENTE FLAVIO COSTA

Foi, tambem, indiciado o treinador Flavio Costa, do Flamengo, por insistir em dar instruções aos seus jogadores em campo.

A sua situação é muito delicada porque é reincidente nessa infração prevista nas leis da FIFA.

O popular "Kanela", do Botafogo, foi indiciado por cometer atos de indisciplina.

Flavio Costa

REVOGADO O CAMPO ÚNICO E MANTIDAS AS MEDIDAS DE EMERGÊNCIA

Solucionado Satisfatoriamente o Impasse no Basket — Interdição da Quadra a Inovação no Reinicio do Campeonato

Está definitivamente solucionado o impasse no basketball. Os clubes chegaram a um acordo amigavel e as demarches foram concluidas satisfatoriamente, ontem, quando o grupo dos seis gremios liderados pelo Botafogo e Fluminense acordaram em revogar a proposta vitoriosa de se disputar o campeonato carioca em campo unico. Esta proposta será retirada, mantendo-se, todavia, todas as medidas de emergencia pleiteadas pelo presidente Ari Oliveira Meneres. Estas medidas, como é do conhecimento do publico, destinam-se a coibir a onda de indisciplina que vem prejudicando o basket, sendo de notar que a inovação mais interessante e que será posta em vigor é a interdição da quadra em que se registrar qualquer disturbio.

No desfecho do rumoso caso não se poderia deixar de mencionar a atitude elegante dos clubes Botafogo, Fluminense Olimpico, Atletica, Tijuca e Flamengo que, evidenciando magnifica compreensão de desportividade, não tomaram qualquer decisão capaz de agravar a alarmante crise que grassava no basket, mas, pelo contrario, tudo fizeram no sentido de harmonizar a situação e, embora vitoriosos em sua pretensão, tudo fizeram no sentido de satisfazer os demais clubes discordantes. Com isto, os seis gremios acima neutralizaram todas as dificuldades surgidas, colaborando enormemente para a conciliação e para a volta da boa harmonia ao bola ao cesto.

REINICIO DO CERTAME A 14 DE OUTUBRO

Segundo apuramos, a Federação Metropolitana de Basketball fará disputar as partidas decisivas do Campeonato da 2.ª Divisão no periodo de 3 a 10 de outubro, devendo o reinicio do campeonato carioca processar-se a 14 daquele mês.

REUNE-SE AMANHÃ O CONSELHO SUPREMO

Reune-se amanhã, ás 17,30 horas, na sede da F.M.B. o Conselho Supremo desta entidade que tratará da seguinte ordem do dia:

a) — eleição do secretario do Conselho Supremo de conformidade com o que determina o parag. unico do art. 27 dos Estatutos;

b) — interesses gerais.

DR. NELSON CONY
Medico Operador
R. SEN. DANTAS 20-13.º and
Salas 1306/9 — Fone 22-1776
3.ª 5.ª sab. das 15 ás 18 hrs.

CAMPEONATO BRASILEIRO

ANTECIPADO O JOGO CEARA X MARANHÃO

A despeito das providências tomadas para transporte das delegações amazonense e paraense para Manaus, o jogo entre as representações dos dois Estados deverá ser transferido de domingo próximo. É que, de acordo com as informações ontem recebidas pela C. B. D., a delegação paraense não pôde, ainda, deixar Belem.

ANTECIPADO O JOGO CEARA x MARANHAO

Informou a C. B. D. haver sido concretizada a antecipação por comum acordo, do jogo Ceara x Maranhão, para domingo próximo. O encontro, de acôrdo com a tabela, seria efetuado a 6 de outubro vindouro.

O "CASO" PARAIBA x RIO GRANDE DO NORTE

Falando á nossa reportagem sobre os protestos dos paraibanos, contra a validade do jogo realizado domingo, com os norte-riograndenses, o sr. Castelo Branco, presidente do Conselho Técnico de Futebol, declarou que o caso é da alçada do Conselho Arbitral de Natal. Acredita o sr. Castelo Branco não seja anulado o jogo, por isso que o fato de se atrasar o inicio de uma partida devido, provavelmente, ao atraso do arbitro vindo de outro Estado, não constitui erro de direito. "Em todo o caso — concluiu o sr. Castelo Branco, — o Conselho Arbitral que é composto dos chefes de cada delegação e do delegado da C. B. D. dará a ultima palavra sobre o assunto.

CAMPEONATO INTER-CLUBES DE TENIS

OS JOGOS DE SABADO E DOMINGO

A Federação Metropolitana de Tenis fará prosseguir no sabado e domingo a disputa dos campeonatos de 3.ª e 5.ª classes para cavalheiros.

É o seguinte o programa de jogos:

SABADO — Campeonato Inter-Clubes — 3.ª classe — Country Clube x Tijuca e Botafogo x Fluminense.

DOMINGO — Campeonato Inter-Clubes — 5.a classe — Tijuca "A" x Vasco da Gama "A" — Vasco da Gama "B" x Botafogo — Fluminense "B" x Tijuca "C" — Tijuca "B" x Canto do Rio — Independencia x Caiçaras — Leme x Fluminense "A"

EM FORMA O BOTAFOGO

OS APRONTOS DE ONTEM — FLAMENGO E VASCO ENSAIARAM

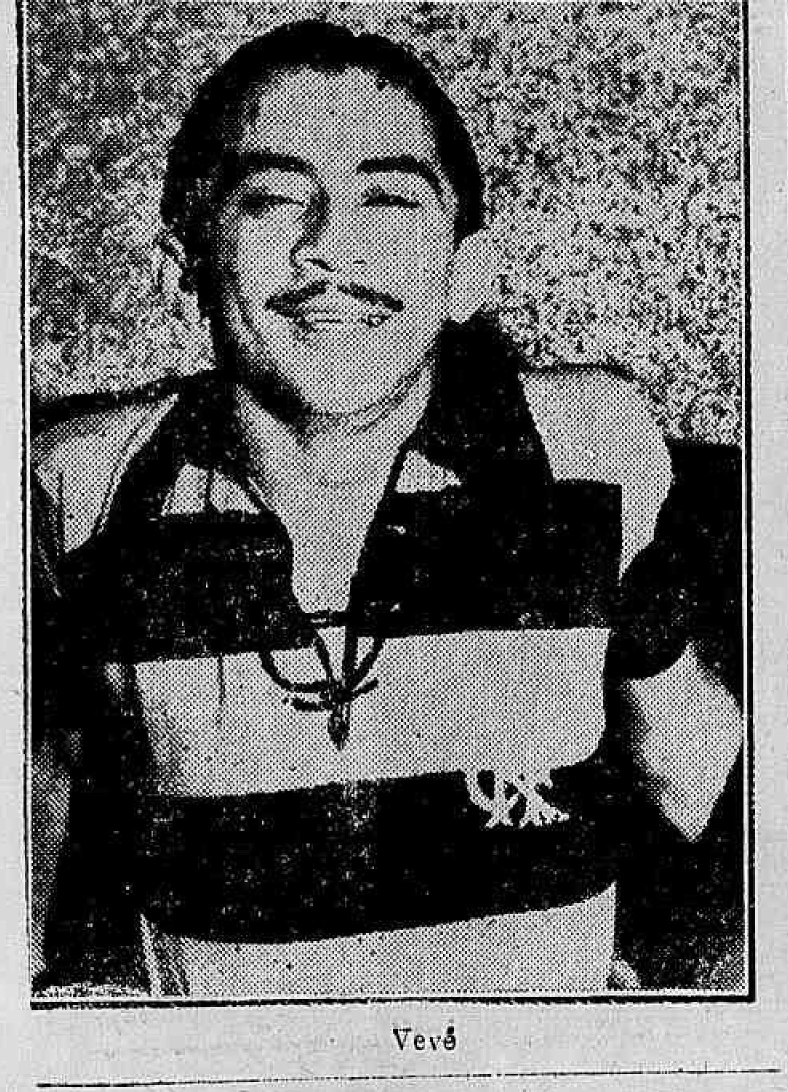

Vevé

Preparando-se para os proximos compromissos treinaram ontem, o Botafogo, Flamengo e Vasco.

EM GENERAL SEVERIANO

Os botafoguenses, preparando-se para o jogo contra o Fluminense, ensaiaram na manhã de ontem.

Tovar e Tim estiveram ausentes do exercicio, que esteve animado e as ações agradaram á direção técnica.

A equipe efetiva agiu com maior segurança e acabou vencendo por 3 x 1, nos 80 minutos de treino. Os "goals" dos vencedores foram marcados por Heleno (2) e Braguinha e Limoeirinho fez o unico tento dos reservas.

Os quadros treinaram com a seguinte formação: Titulares — Osvaldo; Gerson e Belacosa; Valdemar, Nilton e Juvenal; Braguinha, Geninho, Heleno, Valsechi e Isaltino. Suplentes: Ari; Carvalho e Sarno; Ivan, Segrinhão e Cid; Nilo, Limoeiro, Osvaldo, Demostenes e Franquito.

NA GAVEA

O Flamengo treinou na Gavea com Jacir no lugar de Biguá. O treino foi dos mais animados e venceram os titulares por 2 x 0, "goals" de Peracio.

A equipe efetiva foi a seguinte.

Luiz; Newton (Quirino) e Norival; Jacir, Bria e Jaime (Dair); Adilson, Tião, Pirilo, Peracio e Vevé (Cabrinha).

EM S. JANUARIO

Treinaram, ontem, á noite os vascainos, para a peleja com o Madureira.

O exercicio foi dos mais movimentados e nenhum goal foi marcado.

Pela parte técnica o esquadrão titular se exibiu a contento.

As equipes foram estas:

Titulares: — Barbosa; Augusto e Rafagnelli; Danilo, Clemente e Jorge; Djalma, Elgem Isaias, Cazuza e Friaça.

Reservas: — Castro; Haroldo e Valdemar; Alcebiades, Moacir e Vitorio; Cotoco, Gildo, Dimas, Ipojucan e Marco.

A ASSEMBLÉIA DE AMANHÃ NA F. M. F.

O Fluminense Terá Maior Numero de Votos

Está convocada para amanhã a assembléia da Federação Metropolitana de Futebol para tratar de assuntos de real importancia.

A ordem do dia é a seguinte:

a) — tomar conhecimento da recomendação do Conselho Nacional de Desportos sobre anistia;

b) — deliberar sobre uma proposta do Departamento Profissional;

c) — interesses gerais.

A VOTAÇAO

Será obedecido o seguinte criterio no numero de votos a que tem direito cada clube:

Fluminense F. Clube	8
C. de R. Vasco da Gama	7
C. de R. Flamengo	7
Botafogo de F. e Regatas	6
América F. Clube	5
Madureira A. Clube	4
Bangú A. Clube	3
Bonsucesso F. Clube	3
S. Cristovão de F. e Regatas	3
Canto do Rio F. Clube	2
Olaria A. Clube	2
Representante dos clubes de 2.ª categoria	2
Representante dos clubes de 3.ª categoria	1
Total	52

Dr. Paulo Perissé
Varizes — Intestinos — Reto e Anus
Hemorroidas sem operação
Av. Rio Branco 108 10.º
s/1013 — Ed. Martinelli
Consultas diariamente das 13 ás 16 — Hora marcada:
Fone: 28-4531

Jiu-Jitsu, Luta Livre e Box na A. C. M.

A Associação Cristã de Moços fará realizar hoje ás 20,30 horas no ginasio A de sua sede social, á rua Araujo Porto Alegre, uma atraente festa promovida pela Comissão de Desportos de Ataque e Defesa do Departamento de Educação Física e Saude. A VI.ª Demonstração Anual de Desportos de Ataque e Defesa promete revestir-se de brilhantismo, daí o grande interesse que vem despertando não só entre os numerosos associados da A. C. M. como tambem entre os desportistas em geral.

Holkar Ratificará Domingo o Titulo de Lider Masculino de Sua Geração na Gavea

EMBARGOS INFRINGENTES

PEDRO DANTAS

O jóquei Pedro Simões foi suspenso por 6 meses, por não ter disputado uma corrida com o cavalo Cerro Claro. Só ele era o responsavel, pois não houve outras penalidades. Foi, mesmo, explicitamente, excluida a responsabilidade do tratador Mario de Almeida, que, na opinião dos srs. Comissarios, teria provado sua inocencia ao substituir o jóquei. Resumindo, temos:

1.º) a performance de Cerro Claro, no dia 1.º do corrente foi fraudulenta;

2.º) o tratador que muda o jóquei de um animal foi passado para trás, mesmo que continue a dar outras montarias ao referido jóquei; donde,

3.º) o tratador que não tenha disputado uma ou mais carreiras, apesar de culpado, provará sua inocencia se substituir o jóquei no dia em que o cavalo "for".

Eis a doutrina da Comissão, pelo menos no caso Simões. Já no caso Portilho não foi bem a mesma, porque o jóquei não foi mudado. De modo que, mudado ou não, o jóquei apanha sempre sozinho. Neles se encarna todo o espirito do mal, sempre dispostos a lesar os anjos imaculados que são os proprietarios e tratadores. Venham de onde vierem, das fazendas ou da cidade, antes mesmo de ver uma corrida na Gavea, já sabem não disputar, já são os unicos ladrões.

Mas, deixemos, por hoje esse problema geral e dificil. Vamos ao caso Cerro Claro. Esse filho de Sandwich, 3.º para Ginger e Seafire, no dia 1.º de setembro corrente, 1.500 metros na grama, no dia 7 ganhou de Aldeão e Seafire, em 1.600, na areia pesada, pista em que a filha de Six Avril corre muito menos e o Cerro corre muito mais. Valado, o professor Mesquita apontou para o cavalo: ele é que não tinha nada com isso, pois não o montara na carreira anterior.

Domingo, porém, Cerro Claro voltou a correr na grama. E, considerado uma das forças do pareo, não "andou", perdeu para todo mundo, com o Mesquita a esforçar-se ao menos por um penultimo, que não sabemos se conseguiu. Não foi uma "performance" esclarecedora? E' o proprio Cerro Claro que opõe ao julgado os seus embargos infringentes.

A PRÓXIMA SABATINA

COTAÇÕES

1º pareo — 1.000 metros — (Pista de grama) — A's 14.10 horas. — Cr$ 15.000,00.

		Ks	Cts
1	(1 Jattendral	54	25
	(2 Vatutin	52	40
2	(3 Irinia	54	50
	(4 Holy Dancer	54	60
3	(5 Huasca	50	40
	6 El Goya	52	30
	(7 Sis	54	60
4	(8 Aruba	5"0	70
	9 Poney	56	25
	(" Rosacea	54	25

2º pareo — 1.400 metros — A's 14.40 — horas: — Cr$ 25.000,00.

		Ks	Cts
1—1	Minuano II	52	22
2—2	Samburá	50	40
3	(3 Ureno	52	60
	(4 Taóca	50	40
4	(5 Justo	52	40
	(6 Perfidius	56	60

3º pareo — 1.500 metros — A's 15.10 horas — Cr$ 18.000,00.

		Ks	Cts
1—1	Cayena	54	22
2—2	Garrida	54	25
3—3	Ganges	56	30
4	(4 Itai	54	50
	(5 Colombina	54	50

4º pareo — 1.400 metros — A's 15.45 horas — Cr$ 22.000,00.

		Ks	Cts
1	(1 Catalina	54	25
	(" Paraguassú	54	25
2	(2 Rio Negro	56	40
	(3 Indra	56	60
3	(4 Itinga II	54	50
	5 Outono	56	50
	(6 Acatado	56	40
4	(7 Prateado	56	50
	8 Infiel	56	40
	(9 Bilontra	56	25

5º pareo — 1.400 metros — A's 16.20 horas: — Cr$ 35.000,00 — "Betting".

		Ks	Cts
1	(1 Caviar	55	30
	(2 Escudeiro	55	60
2	(3 Hunter	55	35
	(4 Pedro Monte	55	50
3	(5 Del Rio	55	50
	(6 Cometa	55	60
4	(7 Arroz Doce	55	25
	8 Jornal	55	40
	(6 Bourgo	55	60

6º pareo — 1.500 metros — A's 16.55 horas — Cr$ 16.000,00 — "Betting".

		Ks	Cts
1	(1 Tuin	52	35
	(2 Dom Pedro II	54	40
2	(3 Morena Clara	54	22
	(4 Giruá	50	60
3	(5 Três Pontas	56	40
	6 Catavento	54	60
	(7 Trinta e Três	52	60
4	(8 Ina	54	40
	9 Urucungo	54	70
	(10 Berlinda	54	60

7º pareo — 1.400 metros — A's 17.30 horas: — Cr$ 16.000,00 — "Betting".

		Ks	Cts
1—1	Escorpion	58	25
2	(2 Tentugal	54	50
	(3 Caxton	50	60
3	(4 Tango	50	60
	(5 Aymoré	50	40
4	(6 Glacial	54	20
	(" Royal Master	50	20

VARIAS

G. P. "GENERAL COUTO DE MAGALHAES"

Na reunião de domingo, no Hipodromo de Cidade-Jardim, em São Paulo, será disputado o Grande Premio "General Couto de Magalhães", que outorga ao seu ganhador o titulo de "Rei da Raia Paulista".

Com o premio de sessenta mil cruzeiros e percurso de 3.218 metros, essa carreira marcará este ano apenas um "match" entre Estouvado, com 53 quilos e Guarulhos, com 56.

SERIA MELHOR UMA ADVERTENCIA

O jóquei Geraldo Costa possui um passado limpo, que muito o abona.

O freio patricio é de uma honestidade a toda prova, além de correto e leal com os seus colegas.

Causou, pois, grande estranheza a ultima resolução da Comissão de Corridas suspendendo-o por uma corrida, sob a alegação de ter prejudicado seus competidores, montando o cavalo Taquemão.

Dada a sua conduta, não cremos nessa alegação, mas dando de barato, que involuntariamente esse profissional tivesse prejudicado qualquer competidor, achamos que a penalidade não foi adequada.

Nem sempre o castigo, quando há mesmo infração, corrige um transgressor da lei, antes até conduz sempre á rebelião.

Com um profissional de um passado limpo como o do Geraldo Costa não se deveria aplicar a pena de suspensão.

Mais adequada seria uma advertencia.

VAI SUBSTITUIR O MESQUITA

Suspenso pela Comissão de Corridas por duas corridas, o jóquei Justiniano Mesquita não poderá intervir nas proximas reuniões.

Para substitui-lo na direção dos pupilos do Stud Rocha Faria foi convidado o jóquei Domingos Ferreira, que aceitou a incumbencia.

Esse profissional, desse modo, deverá dirigir, além de outros, os animais Cayena, Tentugal e talvez Gitanita.

MUDOU DE DONO

O sr. Felipe Guimarães Filho acaba de adquirir o cavalo Solino.

Por esse motivo, esse nacional foi confiado aos cuidados do entraineur José da Silva.

PARA O PRATA

Embarcará hoje, pela manhã, no avião da carreira, com destino a Montevidéu, o importador Osvaldo Gomes Camisa.

Esse turfman, que estenderá a sua viagem a Buenos Aires, pretende trazer varios animais para o nosso turfe.

PARA S. PAULO

Adquiridos por turfmen bandeirantes, foram ante-ontem embarcados para S. Paulo os animais Eléa, Emissora, Defesa, Denoria e Afluencia.

No mesmo vagão seguiu tambem a egua Very Good, que da capital bandeirante rumará para o Estado do Paraná, onde vai servir na reprodução.

VAI CORRER EM S. PAULO

Com destino á capital bandeirante foi embarcado o cavalo Guerrilheiro.

O pupilo do Stud Roger Guedon vai fazer uma campanha em Cidade-Jardim e ali será cuidado pelo entraineur Cosme Morgado.

COM O ELYDIO

Nos leilões dos pupilos do Espolio F. J. Lundgren, o sr. Ozil Medeiros adquiriu a egua Maryland.

Esse turfman acaba de entregar essa filha de Sunderland aos cuidados do entraineur Elycio P. Guso.

G. P. "CONDE DE HERZBERG"

São as seguintes as montarias provaveis do Grande Premio "Conde de Herzberg":

	Quilos
HOLKAR, O. Ulloa	55
QUILOMBO II, L. Rigoni	55
JUSTO, E. Silva	55
JUNDIAHY, F. Irigoyen	55

TEM NOVO DONO

O cavalo Bilontra passou a defender nova jaqueta.

Esse nacional foi adquirido pelo sr. José Salgado, que o confiou aos cuidados do entraineur Pablo Zabala.

ASSOCIAÇÃO DE CRONISTAS DESPORTIVOS

Concursos de Palpites — Turfe

Com o resultado da corrida realizada sabado ultimo, ficou sendo a seguinte a classificação dos concorrentes inscritos nos concursos abaixo:

TAÇA "ALFREDO FORD"

1 — Isac Moutinho, 105-165; 2 — Ivan Moutinho, 105-165; 3 — Raimundo Chaves, 105-165; 4 — J. L. Costa Pereira, 104-162; 5 — Juraci de Araujo, 100-153; 6 — Emanuel Salgado, 95-153; 7 — A. Bastos — 91-138; 8 — Gerson Cordeiro, 91-135; 9 — Manfredo Liberal, 89-135; 10 — Horacio Benvenuto, 92-134; 11 — João Loques, 92-134; 12 — Nestor C. Pereira, 87-134; 13 — F. Moraes Cardoso, 92-1..; 14 — A. Correa, 86-133; 15 — M. Vale Junior, 91-132, 16 — Pascoal L. Davidovich, 85-132; 17 — Oscar de Carvalho, 85-126.

Record de duplas: — Cr$.... 269,00 — A. Correa.

TAÇA "O GLOBO"

1 — Isac Moutinho, 122; 2 — Ivan Moutinho, 122; 3 — Raimundo Chaves, 122; 4 — Juraci de Araujo, 116; 5 — J. L. Costa Pereira, 115; 6 — Emanuel Salgado, 109; 7 — F. Moraes Cardoso, 108; 8 — Manfredo Liberal, 105; 9 — M. Vale Junior, 105; 10 — A. Bastos, 105; 11 — Horacio Benvenuto, 104; 12 — Gerson Cordeiro, 102; 13 — João Loques, 102; 14 — A. Correa, 102; 15 — Nestor C. Pereira 100; 16 — Oscar de Carvalho, 95; 17 — Pascoal L. Davidovich, 95.

A Reunião de Domingo

1º pareo — 1.500 metros — A's 14.10 horas — Cr$ 14.000,00 (Destinado exclusivamente para aprendizes).

		Ks	Cts
1	(1 Voga	56	57
	(2 Cayuba	50	50
2	(3 Amostra	54	30
	(4 El Bolero	58	60
3	(5 Ponteiro	54	25
	(6 Solino	50	60
4	(7 Flara	54	60
	(8 Chicana	56	70

2º pareo — 1.400 metros — A's 13.40 horas — Cr$ 25.000,00.

		Ks	Cts
1—1	Paraguaia	55	20
2—2	Hallabarda	55	30
3	(3 Cangica	55	30
	(4 Jangada	55	60
4	(5 Dixié	55	60
	(6 Mona Lisa II	55	40

3º pareo — Grande Premio "Conde de Herzberg" — (Criterium de potros) — 1.600 metros — A's 14.10 horas — Cr$ 80.000,00.

		Ks	Cts
1	Holkar	55	11
2	Quilombo II	55	40
3	Justo	55	60
4	Jundiahy	55	40

4º pareo — 1.400 metros — A's 14.45 horas — Cr$ 18.000,00.

		Ks	Cts
1—1	Foguete	56	20
2—2	Surprise	48	30
3	(3 Dom Fernando	54	40
	(4 Flexa	52	50
4	(5 Istria	52	50
	(6 Fil d'Or	52	35

5º pareo — 1.800 metros — A's 15.15 horas — Cr$ 22.000,00.

		Ks	Cts
1—1	Iraty II	56	30
2—2	Royal Kiss	56	30
3	(3 Ofigia	54	40
	(4 Alameda	54	40
4	(5 Mangerona	54	60
	(6 Arabe	56	50

6º pareo — Premio "V Congresso Postal das Americas e Espanha" — 1.000 metros — A's 15.45 horas — Cr$ 22.000,00 — "Betting"

		Ks	Cts
1	(1 Hipias	53	40
	(2 Jacuhi	55	40
2	(3 Pirata	55	35
	(4 Guaiba	55	60
3	(5 Caramao	55	60
	6 Urvio	51	60
	(7 Huron	51	25
4	(8 Halo	55	40
	9 Hylas	55	50
	(10 Daphné	53	40

7º pareo — 1.600 metros — A's 16.20 horas — Cr$ 20.000,00 — "Betting"

		Ks	Cts
1	(1 Reunido	56	40
	(2 Itaipú	56	40
2	(3 Cruzeiro II	58	50
	(4 Canadá II	56	50
3	(5 Gironda	54	50
	(6 Igara II	54	50
4	(7 Glycinia	54	20
	(8 Segredo	56	60

8º pareo — 1.000 metros — A's 16.55 horas — Cr$ 15.000,00 — "Betting".

		Ks	Cts
1	(1 Gold Braid	52	35
	2 Soucy	56	80
	(3 Shangai Kid	50	50
2	(4 Bordelaisé	58	30
	5 Chanta	52	80
	(6 Crédulo	54	80
3	(7 Royal Statute	54	80
	8 Juancho	50	80
	(9 Poko Moko	54	70
	(10 Lydia	56	80
	(11 Gortiza	56	50
	(12 Chachim	54	70
	(" Bebuchita	48	70

9º pareo — 3.000 metros — A's 17.30 horas: — Cr$ 20.000,00.

		Ks	Cts
1—1	Remember	49	22
2—2	Ladyship	58	18
3—3	Malo	52	40
4	(4 Gitanita	49	50
	(5 Mulura	58	60

Empresa Construtora Universal

Resultado do sorteio realizado pela Loteria Federal de 25 de Setembro de 1946

1.º) Premio Loteria Federal	2.º) Premio Loteria Federal
4.443	**37.940**
PLANOS "B", "C", "D"	PLANO UNIVERSAL "H"
04 443	940 443
14 443	040 443
24 443	140 443
34 443	240 443
44 443	340 443

O PROXIMO SORTEIO REALIZAR-SE-Á PELA LOTERIA FEDERAL EM 26 DE OUTUBRO DE 1946

MATRIZ:	SUCURSAL:
AV. RANGEL PESTANA, 1538	AV. RIO BRANCO 108 2.º
Caixa Postal, 2999	Telefone 42-3379
SÃO PAULO	RIO DE JANEIRO

PEÇAM PROSPECTOS DE SEU FORMIDAVEL PLANO UNIVERSAL "H"

"NEM TE LIGO!..."

De WALTER PINTO e FREIRE JUNIOR

Em Avant-Premiere de gala

AMANHÃ, AS 21 HORAS NO

TEATRO RECREIO

com OSCARITO
CARMEN BROWN
MARGOT LOURO e
AMERICA CABRAL

Maria Sampaio

TEATRO FENIX :-: HOJE ÁS 16 HORAS VESPERAL ELEGANTE A PREÇOS REDUZIDOS — E TODAS AS NOITES AS 21 HORAS

A "SOCIEDADE AMIGOS DO TEATRO", APRESENTA

"PERFIDIA"

de Lilian Helman — Tradução de R. Magalhães Jr.

MARIA SAMPAIO no papel criado por Bette Davis em "PERFIDIA"; notaveis criações de NELSON VAZ — RODOLFO MAYER, WAHYTA BRASIL e RODOLFO ARENA

QUINTA-FEIRA: SABADO E DOMINGO. VESPERAIS AS 16 HORAS

SEXTA-FEIRA: Festival em homenagem ao Instituto BRASIL ESTADOS UNIDOS

Programa das Solenidades Comemorativas do 89.º Aniversario do Instituto Nacional de Surdos-Mudos:

I — PARTE — ESPORTES — NO CAMPO DE FUTEBOL — ás 8 horas — corridas, saltos e lançamentos;

II — PARTE — SOLENIDADE — ás 14 horas — inauguração de uma sala de aula, do Curso de Desenho, com o nome do Professor Benedito Raymundo da Silva e inauguração, na galeria dos antigos diretores do Instituto, do retrato do Dr. Joaquim Borges Carneiro;

III — PARTE — NO ANFITEATRO — ás 15 horas — palestra do Professor Renato Andrada, sobre "IMPRESSÕES DA EDUCAÇÃO DOS SURDOS NOS ESTADOS UNIDOS DA AMERICA" e entrega dos distintivos aos alunos auxiliares da disciplina;

IV PARTE — PALCO — ás 16 horas — numeros variados — por grupos de alunos; e

V — PARTE — JOGOS ESPORTIVOS — NO GINASIO — ás 19.30 horas — Volebol e Basquetebol e entrega dos premios esportivos.

CHEGOU PELO "CAMPAÑA" O NOVO EMBAIXADOR FRANCÊS

Veio Em Sua Companhia o Gen. Chadevec — Volta ao Brasil a Princesa Maria Pia — Imigrantes Italianos Para a Lavoura

Chegou ontem á Guanabara conservando-se ao largo até ás primeiras horas da manhã o navio "Campana", procedente de Genova, com escala por varios portos franceses. A seu bordo viajam com destino a esta Capital, 400 passageiros, de 3.ª classe e 121 de 1.ª classe, alem de 45 temporarios.

Entre esses passageiros viajam muitos italianos que se destinam á lavoura.

O EMBAIXADOR DA FRANÇA

O principal passageiro para o Rio, é o novo embaixador francês no Brasil, sr. Hubert Marie Guerin, que veio em companhia de sua senhora e de seu filho.

Em companhia do embaixador Guerin viaja ainda o gen. Chadebec que durante muito tempo chefiou a Missão Militar Francesa em nosso país.

A PRINCESA MARIA PIA

Juntamente com a sua filha Maria Pia, chegou pelo "Campana" a princesa Maria Pia, nora do conde D'Eu e mãe de Luiz Henrique de Bragança, herdeiro presuntivo da coroa brasileira.

REFUGIADOS ESPANHOIS

Em transito para a Venezuela, passam 20 refugiados espanhois, que se encontravam na França, desde 1939.

DR. JOSE' DE ALBUQUERQUE

Membro efetivo da Sociedade de Sexologia de Paris

DOENÇAS SEXUAIS DO HOMEM

RUA DO ROSARIO, 8

De 1 ás 7

Grupos Estofados de Luxo

Fabricamos sob encomenda a escolher por nosso album ou qualquer desenho. grande estoque.

Aceitamos tambem reformas em qualquer Bairro. Orçamentos sem compromissos

MONTEIRO VARÃO & CIA.

RUA JOAQUIM PALHARES, 79 - TEL. 28-9916

AS PRÓXIMAS TEMPORADAS DO TEATRO MUNICIPAL

PUBLICADO O EDITAL DE CONCORRENCIA PARA A SUA REALIZAÇÃO

Devidamente autorizado pelo prefeito do Distrito Federal, o secretario geral de Educação abriu concorrencia publica para a realização das temporadas oficiais do Teatro Municipal, pelo prazo de 3 anos.

OBRIGAÇÕES DO CONCESSIONARIO

Pelo referido edital, o Teatro será entregue, em concessão, a uma Companhia, organização ou empresario, pelo prazo de tres anos, isto é, de 30 de abril de 1947 a 30 de abril de 1950, comprometendo-se o concessionario a realizar, anualmente, temporadas de operas, bailados, comedias e dramas, contratando, para esse fim, uma Companhia Nacional de Operas, de carater popular, cuja estréia terá lugar no começo de abril; uma companhia estrangeira de alta comedia, com figuras de nomeada; espetaculos de bailado, Corpo de Baile do Teatro Municipal e uma grande Companhia Lirica composta de elementos da maior expressão na cena lirica mundial. Nesses elencos será obrigatoria a integração de, pelo menos, 8 artistas brasileiros, escolhidos entre os melhores; a apresentação de orquestra com 81 professores, 80 coristas e 60 bailarinos. A estréia da temporada lirica estrangeira ocorrerá a 1.º de julho. Será obrigatoria a apresentação de operas nacionais, bem como a apresentação de peças de autores nacionais na temporada de comedias e dramas.

PROTEÇÃO AOS ARTISTAS E AUTORES BRASILEIROS

A Prefeitura abrirá, anualmente, um credito de Cr$... 3.800.000,00 para o custeio da temporada. O que se torna necessario distinguir no atual edital de concorrencia para a realização das proximas temporadas do Teatro Municipal é a antecedencia com que aquelas temporadas deverão ser organizadas e a proteção aos artistas e autores brasileiros, cuja atuação está plenamente definida nas clausulas contratuais.

VARIAS

ASSOCIAÇÃO DE CRONISTAS DESPORTIVOS

Concursos de Palpites — Turfe

Com o resultado da corrida realizada domingo ultimo, ficou sendo a seguinte a classificação dos concorrentes inscritos nos concursos abaixo:

TAÇA "OLIVAL COSTA"

1 — Isac Moutinho, 119-180; 2 — Ivan Moutinho, 119-180; 3 — Raimundo Chaves, 119-180; 4 — A. Bastos, 121-176; 5 — João Loques, 1141167; 6 — Emanuel Salgado, 111-167; 7 — Juraci de Araujo, 110-162; 8 — F. Moraes Cardoso, 110-161; 9 — Manfredo Liberal, 105-161; 10 — A. Correa — 108-160; 11 — Oscar de Carvalho, 97-158; 12 — J. L. Costa Pereira, 106-156; 13 — M. Vale Junior, 104-154; 14 — Pascoal L. Davidovich, 99-149; 15 — Nestor C. Pereira, 100-148; 16 — Gerson Cordeiro, 94-144; 17 — Horacio Benvenuto, 89-134.

Record de pontas: — Cr$... 530,00 — M. Vale Junior.

1 — Isac Moutinho, 138; 2 — Ivan Moutinho, 138; 3 — Raimundo Chaves, 138; 4 — A. Bastos, 126; 5 — Emanuel Salgado, 129; 6 — F. Moraes Cardoso, 128; 7 — João Loques, 121; 8 — Juraci de Araujo, 120; 9 — Manfredo Liberal, 119; 10 — A. Correa, 119; 11 — M. Vale Junior, 118; 12 — J. L. Costa Pereira, 118; 13 — Nestor C. Pereira, 114; 14 — Pascoal L. Davidovich, 105; 15 — Oscar de Carvalho, 105; 16 — Gerson Cordeiro, 101; 17 — Horacio Benvenuto, 98.

Dr. Carlos Liberalli

E

Dr. Evaldo de Olivera

MEDICOS

DIARIAMENTE DAS 13 AS 16 HORAS

RUA CANDELARIA, 83-1.º

TEL. 23-1260

Caso do Edificio Andiára

CESAR FERREIRA ALVES, em defesa da sua honra profissional e com o intuito de esclarecer ao publico em geral, declara:

a) que a estrutura de concreto armado do Edificio Andiára, á rua Barata Ribeiro n. 67, calculada pelo engenheiro Aderson Moreira Rocha, foi executada pela firma CECA Construtora da Estrutura de Concreto Armado;

b) que assumiu a responsabilidade da obra quando a alvenaria de tijolo atingia o setimo andar, estando, por conseguinte, a estrutura concluida, tendo feito minucioso exame na estrutura, cujas falhas encontradas foram comunicadas á CECA em carta de 9-7-45;

c) que a sua responsabilidade cessara há 8 meses, em virtude da recisão do contrato de incorporação com a Construtora Rio Negro, tendo assumido a responsabilidade da mesma o engenheiro Vitorino Semola.

Com esta declaração não pretende se eximir de qualquer responsabilidade de ordem profissional, apenas, dado o alarme inicial, onde o seu nome foi posto em evidencia, quer, deste modo, esclarecer a opinião publica.

Rio de Janeiro, 25 de setembro de 1946

CESAR FERREIRA ALVES

VÁRIOS FATOS POLICIAIS

AGRESSÕES

Eduardo da Silva Barbosa, brasileiro, pardo, solteiro, com 19 anos de idade, residente á rua General Severiano, 82, queixou-se ao comissario de serviço na delegacia do 3.º distrito policial de haver sido agredido a faca por Antonio da Prata.

Foi registrada a queixa e instaurado inquerito.

TENTATIVA DE SUICIDIO

Não suportando mais os maus tratados que lhe eram impostos pelo seu amasio José Francisco Pereira, tentou ontem contra a existencia, furando o peito com uma tesoura, a menor Maria M. Riques, branca, de 14 anos de idade, moradora no barracão n.º 403 no Parque Arara.

A tresloucada foi socorrida no Posto Central de Assistencia tendo o comissario de serviço na delegacia do 16.º distrito policial, após registrar o fato, determinado varias diligencias para a captura de José.

ASSALTO

O operario Pedro Merencio da Silva com 62 anos de idade, casado morador á rua Monte Alegre n.º 144, quando transitava na noite ante-ontem pela avenida Ataulfo de Paiva, ao chegar na esquina da Epitacio Pessoa, foi assaltado por um grupo de cerca de 10 individuos que, depois de espanca-lo, roubaram-lhe a importancia de Cr$ 3.200,00.

A vitima que recebeu ferimentos generalizados, depois de socorrida no Hospital Miguel Couto, apresentou queixa ao comissario de serviço na delegacia do 1.º distrito policial.

ROUBOS E FURTOS

Ao comissario de serviço na delegacia do 11.º distrito policial, queixou-se o sr. José Gomes da Silva, hospedado no Hotel Santos Dumont, á rua Bento Rbeiro, 13 de que durante a madrugada furtaram do seu quarto três relogios, avaliados em Cr$ 2.500,00.

RAIOS X

Exames radiologicos em residencia

Drs. Victor Côrtes e Renato Côrtes

Diariamente das 9 ás 12 e 14 ás 18 horas

R. Araujo Porto Alegre, 70-9.º andar

TEL. 22-5330

NÃO HA PERIGO IMINENTE DE DESABAR O EDIFICIO ANDIARA

Na nossa edição de ontem noticiamos detalhadamente o caso do edificio "Andiara", situado á rua Barata Ribeiro n.º 67-9, de 10 andares, incorporação da firma O Miranda Rocha & Cia Ltda., construido pela Companhia Construtora Rio Negro Ltda., sob fiscalização do engenheiro Cesar Ferreira Alves, com escritorio á avenida Wilson, 10, salas 1.005-6. Esse edificio, conforme noticiamos detalhadamente em virtude de varias fendas notadas em alguns andares, pôs em alvoroço os moradores da proximidade, temerosos de outro desabamento como o verificado há meses na rua Assim Brasil, tambem em Copacabana.

NOVA INSPEÇÃO

Na manhã de ontem os engenheiros Carlos Schwerin Filho, secretario de Viação da Prefeitura, Lauro Braga e Tancredo de Miranda, estiveram novamente no local, que se encontra ainda interditado. Percorreram todos os pavimentos comprovando os defeitos de execução. Notaram ainda que com a abertura do terreno na construção ao lado, ficou evidente grave erro na execução das sapatas do "Andiar".

NÃO HÁ PERIGO IMINENTE

Falando á reportagem o engenheiro Tancredo Miranda, declarou:

— "Creio que não ha perigo iminente de ruir o predio. A Prefeitura recebeu denuncia e providenciou imediatamente por intermedio do secretario de Viação, a interdição do predio contiguo, bem como uma vistoria. Estamos apenas fazendo um exame ocular. Há muitos defeitos de execução e outras irregularidades. Mas somente poderemos dar nossa opinião após os exames do concreto empregado, sondagens, dos calculos do concretos, das vigas etc.. Há realmente paredes fora do prumo. Mas isso não permite um juizo definitivo de que o predio possa ruir, pois a tore de Pisa tem uma inclinação acentuada há seculos. Há trincas nas vigias, defeitos nas sapatas, etc., mas isso tudo somente poderemos verificar após as vistorias.

OBRAS DE REFORÇO

Após diversos exames do concreto empregado e das obras principalmente das fundações e das vigas do edificio "Andiara", a comissão de vistoria da Prefeitura fornecerá o laudo.

Os engenheiros Schewerin e Tancredo Miranda, porem, são de opinião que poderão ser executadas obras de reforço das fundações e das vigas de maneira a evitar o desabamento do edificio.

NO JUDICIARIO

O caso do edificio "Andiara" já está no judiciario. A firma incorporada do edificio, O Miranda Rocha & Cia. Ltda., solicitou ao juiz de direito da Vara da Fazenda Publica uma vistoria por discordar da execução da obra a cargo da Cia de Estrutura de Concreto Armado, (Ceca), Construtora Rio Negro, fiscalizadora da obra e Isvé Ltda., encarregada das a firma incorporadora que solicitou á Prefeitura a vistoria da obra.

Instalada a Federação Nacional dos Enfermeiros

Em solenidade que se realizou no Palácio do Trabalho, foi instalada a Federação Nacional dos Enfermeiros e Empregados em Hospitais e Casas de Saude.

O ato foi presidido pelo ministro Negrão de Lima, achando-se presentes grande numero de representantes de classe de todas as Federações, delegados trabalhistas do Congresso Sindical.

Em nome da Federação falou o sr. Fiuza Lima.

Dr. Newton Motta

Medico

DOENÇAS DE SENHORAS — OPERAÇÕES — PARTOS

Consultorio: Av. Rio Branco, 128 s/515

TEL. 42-6468

Consultas dos 9 ás 12

Ha Abundancia de Leis e Deficiencia de Providencias Contra Remedios Falsificados

(Conclusão da 3ª Pag.)

vezo de transgredir. Hoje é um medicamento adquirido sem indicação, amanhã outra coisa, como, por exemplo, o leite — e é a intoxicação, o envenenamento do organismo, a par do prejuizo monetario.

CRIME DENTRE MUITOS

— Estou convencido — comenta o dr. Tavares de Souza — que a lei nada mais é que a codificação da moral coletiva. Tudo que é contra a lei é contra o interesse coletivo. A educação deve abranger todas as camadas sociais, mesmo as mais cultas, pois o exemplo deve partir de cima. Essa questão de falsificação de remedios é, apenas, um crime dentre muitos.

REGISTRO NAS FARMACIAS

— Acha viavel a legislação sobre entorpecentes servir de base a uma fiscalização mais rigorosa quanto aos demais preparados?

— Perfeitamente viavel. Assim como as farmacias mantêm um registro para entorpecentes, poderiam tambem fazê-lo no tocante aos produtos que carecem de receita medica. Naturalmente, a Saude Publica poderia indicar, periodicamente, os preparados que não precisassem dessa exigencia. É o que não se vê, hoje em dia. Compra-se qualquer medicamento sem a devida prescrição, exceção feita dos entorpecentes redundando isso em grave prejuizo para a saude do individuo, que não é medico. Mesmo este, quando adoece, procura um colega, em vez de ele proprio examinar-se.

No caso da fiscalização diz o ilustre facultativo que se a mesma fosse feita por um maior corpo de fiscais, e em momentos incertos, seria bem mais eficaz. Mas, sem educar o povo, doutrinando-o pelo exemplo e pela punição dos responsaveis, nada fará desaparecer de todo, a falsificação.

— As farmacias não criariam obstáculos á atividade dos elementos oficiais, pois quem não deve, não teme — conclui o presidente do Sindicato Medico.

Não Haverá Modificação No Governo De Pernambuco

(Conclusão da 3ª Pag.)

telegrafica que nos enviou qual vale por um reconhecimento publico elevação e lealdade com que exercemos nós os deveres profissionais. Do velho confrade educado na velha imprensa democratica não esperavamos melhor demonstração amizade e simpatia — prova eloquente de que posições politicas não desfiguraram vossos sentimentos afetivos em relação antigos colegas que na planicie e com sacrificio seus interesses pessoais mais respeitaveis procuram servir opinião publica. Retribuimos com mesmo calor que as inspiraram vossas expressões amizade assegurando-vos que nossos pendores liberdade de exame e critica jamais afetaram e jamais afetarão apreço pessoal devotamos ao velho colega hoje senador Republica. Atenciosas saudações. — (a.) Vitor Espirito Santo, Francisco Paulo Job, presidente secretario Comitê Imprensa Assembléia Constituinte".

NO GUANABARA

O presidente Eurico Dutra recebeu, ontem, em audiencia, no Palacio Guanabara, o vice-presidente Nereu Ramos, o ministro Carlos Luz, da Justiça, o interventor no Estado do Rio, coronel Hugo Silva, o senador Melo Viana e o general Dermeval Peixoto, interventor em Pernambuco.

Na hora destinada á audiencia dos membros do Congresso, recebeu um senador e varios deputados.

NA ESQUERDA DEMOCRATICA

Instalou-se ontem o Grupo de Advogados da Esquerda Democratica, tendo sido eleitos:

Presidente — Hariberto de Miranda Jordão.

Secretario — Alvaro Burgos Carneiro de Campos.

Tesoureiro — Emanuel Cresta de Morais.

A reunião do grupo teve lugar na séde da Esquerda Democratica á rua Buenos Aires, 57, 1º andar, tendo sido convocada nova reunião no mesmo lugar, para [illegible]-feira proxima, ás 17 horas.

Vai Representar o Brasil Na XII Conferencia Sanitaria Panamericana

Partiu, ontem, para Caracas, via Port of Spain, pelo "clipper" da Pan American World Airways, o dr. João de Barros Barreto, diretor de divisão de higiene do Instituto Osvaldo Cruz, antigo diretor do Departamento Nacional de Saude Publica e que, juntamente com o dr. Mario Pinotti, diretor do Serviço Nacional de Malária, foi designado para representar o nosso país na XII Conferência Sanitária Panamericana. O convênio está reunido, desde 14 do mes corrente, na capital da Venezuela, devendo prolongar seus trabalhos até sábado próximo.

EDIÇÃO DE HOJE: 12 PAGINAS

Diario Carioca

NUMERO AVULSO: 50 Centavos

ANO XIX — RIO DE JANEIRO — QUINTA-FEIRA 26 DE SETEMBRO DE 1946 — N. 5.600

Novamente Autorizada a Fabricação de Doces e Biscoitos Nas Padarias

Moradores contam ao reporter o que se tem verificado no local

Satisfeita a Pretensão dos Panificadores

Os proprietários de panificações e confeitarias do Rio de Janeiro foram, em parte, atendidos na sua pretensão de revogar a portaria do Departamento de Abastecimento da Prefeitura, a qual lhes proibia o fabrico de biscoitos, bolachas, doces, broas de milho, pães de centeio, de Petropolis, de formas e pães doces.

A CONCESSÃO DO DEPARTAMENTO

Exceção feita dos pães de forma, de centeio, de Petropolis e pães doces, os padeiros, pela portaria de numero 23, ontem assinada pelo sr. Ferdinando Esberar, diretor do Departamento do Abastecimento da Prefeitura, poderão agora fabricar bolachas, biscoitos pão de centeio e brôas de milho.

20% DE FARINHA DE TRIGO

Essas bolachas, biscoitos, broas de milho e pães de centeio conterão para a sua aglutinação, a percentagem máxima de 20% de centeio, sendo-lhes adicionadas feculas panificaveis nacionais na proporção de 80 por cento para cada unidade.

PENALIDADES

A infração dos dispositivos acima importará para o infrator na cessação da sua cota de farinha de trigo, sem prejuizo das penalidades impostas pela legislação em vigor, que define e pune os crimes contra a economia popular.

Multados Por Não Cumprirem a Tabela de Preços

O Departamento de Abastecimento da Prefeitura entrou ontem em atividade e autuou varios negociantes desta capital, por não estarem cumprindo a tabela de preços uns, e por não haverem afixado em local visivel, outros.

DEFENDENDO-SE NO PESO

O sr. Artur Fernandes, estabelecido no comercio de panificação e confeitaria foi autuado por estar vendendo por Cr$ 1,20 pães de 200 gramas, quando a tabela exige para tal preço, pães pesando 250 gramas.

BACALHAU MAIS CARO

A. Queiroz & Irmão, estabelecidos á rua Conde de Bonfim, 69, foi colhido em flagrante pelas autoridades, vendendo bacalhau ao preço de Cr$ 26,00 o quilo, quando o preço especificado na tabela é de Cr$ 19,60. O infrator foi autuado pelos fiscais do Departamento.

Foram tambem autuados, por renitencia mais 19 firmas, situadas á avenida 28 de Setembro e á rua Francisco Xavier, as quais não expunham a tabela de preços de generos alimenticios e outras mercadorias, em local visivel á freguesia.

Boletim do Crime

GRAVE ACUSAÇÃO

O GOVERNO, na vespera da promulgação da Constituição, demitiu do cargo de comissario de Policia o sr. Eros de Moura. O demitido exercia sua atividade na Delegacia de Economia Popular, onde era o chefe do serviço de locação de imoveis, que foi por si organizado. Segundo se afirma, o ex-comissario era um funcionario cumpridor de seus deveres, trabalhador, tendo-se dedicado, completamente, á especialização de que estava encarregado.

Como o ato governamental não esclareça os motivos da demissão, os comentarios, a respeito do caso, têm sido os mais diversos, havendo até quem o atribua ao fato do demitido pertencer ao partido comunista ou ser simpatizante de seu programa.

Ouvido, ante-ontem, por um vespertino, o ex-comissario contestou sua filiação ao P. C. B. e negou ser simpatico á ideologia comunista, chegando mesmo a afirmar que, na campanha presidencial, tinha sido brigadeirista.

Interrogado, então, sobre os motivos de sua demissão, o sr. Eros de Moura teve oportunidade de fazer certos comentarios que não podem passar desapercebidos, dada a extrema gravidade que os mesmos encerram. Segundo ele sua demissão fôra motivada, apenas, pela campanha energica que estava fazendo a certos proprietarios gananciosos que desejavam aumentar suas rendas á custa da situação premente por que está passando a população, impossibilitada de encontrar moradia facil e barata.

Sua demissão seria, assim, um castigo pelo fato de ter agido energicamente contra aqueles exploradores.

Convenhamos que é uma acusação gravissima, feita á chefia de Policia, e que não pode e não deve passar em absoluto, sem um reparo. A ser verdadeira a explicação dada pelo sr. Eros de Moura teriamos, então, chegado a uma situação não só alarmante quanto imoral, de se demitir uma autoridade policial tão somente porque ela, no cumprimento de seu dever funcional, agiu, dentro da lei, contra exploradores poderosos e protegidos.

O professor Pereira Lira, não só em atenção á sua administração, como em defesa do governo a que pertence, deve, quanto antes, esclarecer este caso, a fim de que o mal estar e a falta de confiança desapareçam, quanto antes.

Ou o sr. Eros de Moura esta faltando com a verdade, e, neste caso, cabe-lhe responder pela sua leviandade, ou está com a razão, e, assim sendo, o governo está na obrigação moral e juridica de punir os responsaveis pela demissão violenta, estendendo sua ação até mesmo aos que tiveram intervenção indireta em um ato tão mesquinho. O que não é possivel é que a acusação gravissima feita pelo sr. Eros de Moura passe em branca nuvem. O momento que vivemos não é mais o de irresponsabilidades e de insegurança. E' o de respeito a lei, acatamento á Justiça, preito á verdade e de moralidade publica. Tenha, pois, a palavra o chefe de Policia.

TIMBAU'BA.

A CIDADE

NUMEROSAS FAMÍLIAS DESABRIGADAS EM SÃO JANUÁRIO

O DESBASTE DO MORRO PRODUZIU CORRIMENTO DE TERRA — OBRIGADOS A MUDANÇA, ESTÃO EM CASAS DE PESSOAS AMIGAS — UMA PROMESSA QUE NÃO SE REALIZOU

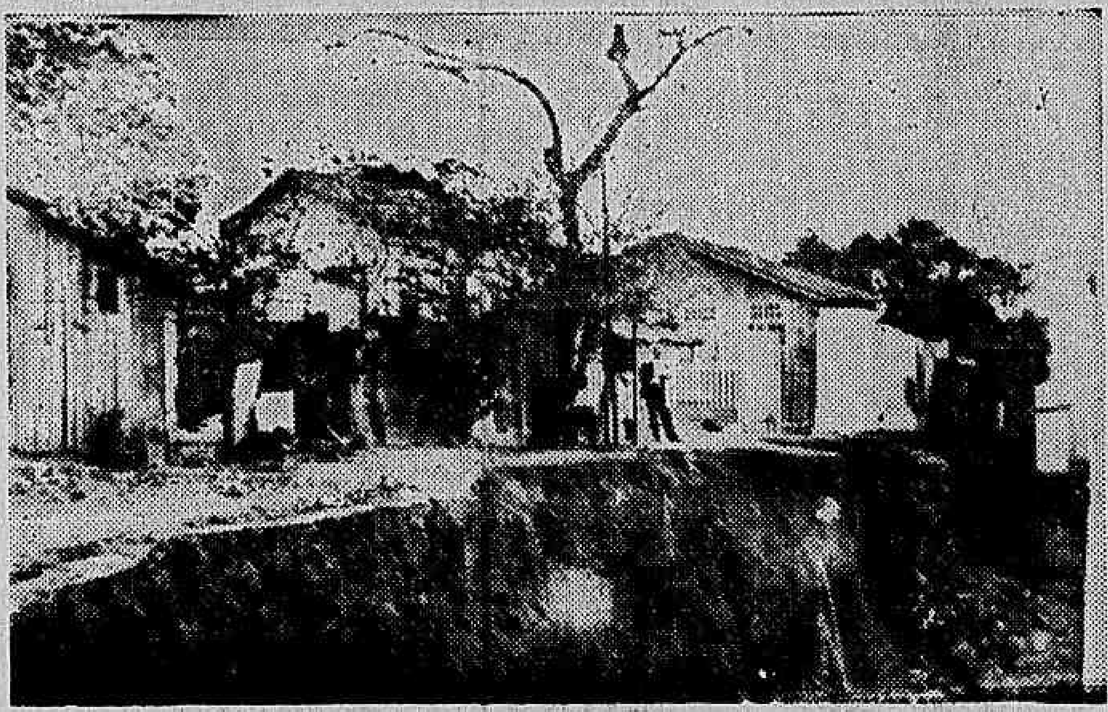

Um aspecto da barreira que está cedendo com as escavações

Varias vezes abordamos o assunto desta reportagem, prevendo o que afinal veio a ser verificado. Dissemos que as familias pobres residentes proximo á caixa dagua do Pedregulho, proximo á barreira do Vasco, em S. Januario, estavam arriscadas a vexames, com as escavações que vinham e vêm sendo feitas naquela ribanceira.

TIRANDO TERRA

Com o intuito de ser feito um aterro em local proximo, tem sido tirada grande quantidade de terra do morro, em cima do qual, foram construidos varios "barracos", abrigando numerosas familias. Com a continuação dos trabalhos, a terra foi cedendo, até apresentar rachaduras em diversos pontos, constituindo um perigo para os moradores.

UM CAMINHAO SOTERRADO

Certo dia, verificou-se um corrimento de terras, em volume consideravel, soterrando um caminhão que fazia o transporte de terras, não havendo, entretanto, vitimas pessoais a lamentar.

OBRIGADOS A' MUDANÇA

Diante da situação, a Prefeitura obrigou a que os moradores mudassem em uma hora para outra, a fim de prevenir consequencias desastrosas. E, efetivamente, a mudança foi levada a efeito.

EM SITUAÇÃO VEXATORIA

Vale realçar, entretanto, que esta ordem de mudança não apareceu acompanhada de uma medida que garantisse aos moradores um meio de ficarem abrigados. Por isto, as familias que ali moravam estão espalhadas em casas de pessoas amigas, muitas delas sem os seus pertences, que, em certos casos, estão aos cuidados de outrem.

PROMESSAS E... PROMESSAS

Segundo apuramos no local, os trabalhos de escavação estão sendo dirigidos pelo engenheiro Jorge Ramos, que prometeu aos moradores a construção de outras casinhas, num terreno proximo, o que não sucedeu.

A CRISE DE AÇUCAR

ESCLARECIMENTOS PRESTADOS PELO DEPARTAMENTO DE ABASTECIMENTO DA PREFEITURA

Em face da crise de fornecimento de açucar, o Departamento de Abastecimento da Secretaria de Agricultura do Distrito Federal forneceu ontem a seguinte nota á imprensa, destinada a esclarecer a população sobre o assunto: "Compete ao Instituto do Alcool e do Açucar prover a entrega, ás Usinas desta capital, das cotas destinadas ao consumo da população, as quais procedem á refinação do produto.

Ao Departamento de Abastecimento, por intermedio do Serviço de Racionamento, compete o controle e a distribuição do açucar, dentro das cotas estabelecidas pelo referido orgão.

Entretanto, devido á diferença de preços, que é menor no Distrito Federal do que nos mercados vizinhos, inclusive os principais produtores, variando entre Cr$ 2,20 e, agora, Cr$ 2,60 no Distrito Federal e Cr$ 2,80 e Cr$ 3,10 nos demais mercados, era natural que se verificasse a preferencia dada a estes ultimos. Esse fator aumentou a intensidade neste ultimo mês, periodo em que os produtores aguardavam os resultados dos estudos sobre o novo tabelamento.

A fiscalização levada a efeito simultaneamente pelo Instituto do Alcool e do Açucar, Delegacia de Economia Popular e o Departamento de Abastecimento, nas barreiras e refinarias desta capital, demonstra que, no periodo citado, houve deficiencia de estoques e não desvio de açucar para outros centros de consumo ou retenção do produto no Distrito Federal.

Ultimamente, por intervenção do Instituto do Alcool e do Açucar, foram recebidos cerca de 45.000 sacos no periodo de 18 a 23 do corrente.

Chegado o produto ás Usinas, foi iniciada imediatamente a sua refinação, tambem prejudicada pela falta dagua.

O acumulo de serviço das Usinas, proveniente da falta das entregas referentes ás semanas anteriores, não permitiu o imediato suprimento de todas as zonas da cidade. Entretanto, com o auxilio dos caminhões do Departamento de Abastecimento, a partir de hoje, dia 25 do corrente, estará garantido o fornecimento de açucar, nos Mercados Regionais existentes nos diversos bairros.

Assim, com o auxilio dos caminhões do Departamento do Abastecimento, poderão as refinarias utilizar o seu transporte, exclusivamente no suprimento do comercio varejista em geral, o que facilitará brevemente, a regularidade na distribuição.

O Departamento de Abastecimento da Prefeitura, está certo que, com o advento das remessas, procedentes da nova safra do Nordeste que ora se inicia com um carregamento de 40.000 sacos que deverá chegar dentro de cinco dias, será possivel a normalização geral da distribuição do produto dentro de quinze dias.

Há, todavia, o problema da agua que não deve faltar ás Usinas a fim de que trabalhem em pleno rendimento na transformação do açucar em rama para refinado. Relativamente á esta ultima parte, por solicitação do Serviço de Racionamento e das Usinas Nacionais, o Departamento de Aguas e Esgotos está tomando todas as providencias a fim de que não se verifique essa ultima hipotese.

De Novo Gasolina Misturada

Comunica o Conselho Nacional de Petróleo:

"O Conselho Nacional de Petróleo torna publico que resolveu marcar o dia 1.º de outubro vindouro, para o reinicio da mistura de alcool á gasolina, no Distrito Federal á base de 5% de alcool-anidro".

Boletim da Cidade

ANGUSTIAS DE TRANSPORTES

A ASSOCIAÇÃO do Comercio e Industria de Copacabana dirigiu um telegrama ao prefeito e ao diretor do Serviço de Transito pedindo seja permitido o transporte de pequenos volumes nos carros particulares dos comerciantes que os adquiram no centro da cidade.

O caso parece mais uma simples questão de crer ou não crer nas dificuldades do transporte. Se se permite que os carros particulares façam lotação, concorrendo com os motoristas profissionais, por conta da dificuldade de transporte, que realmente existe, não se pode deixar de aceitar como justo o pedido, pois alguns volumes transportados no interior de um automovel não podem prejudicar a ninguem. Claro que se ha de admitir restrições impedindo-se que as comprinhas dos comerciantes cresçam a ponto de transformar em carros de carga os seus carros de passeio.

A infração reciproca já aconteceu em larga escala, ao tempo do racionamento da gasolina, quando muitos proprietarios de automoveis adaptaram seus veiculos ao transporte de carga, apenas para efeito de inscrição no racionamento, continuando a usá-los para outros fins. Agora, com a dificuldade existente para os carros de transporte, querem os particulares o direito de oferecer aos seus volumes um pouco de comodidade numa viagem de preço. Se o dispositivo regulamentar que proibe isto é fundado em boas razões, não ha, pelo menos aparentemente, nenhum inconveniente em proporcionar aos embrulhos uma oportunidade de se desforrarem das responsabilidades que assumiram anteriormente em beneficio dos proprietarios de automoveis.

Tanto mais quando se anuncia a volta da mistura de alcool com a gasolina, o que não deixa de ser um indicio inquietador.

CARIOCA.

PEDIDA VISTA DO PROCESSO DE DISSÍDIO DAS COSTUREIRAS

PROCEDIMENTO ESTRANHO DO TRIBUNAL REGIONAL DO TRABALHO

Por deliberação do Tribunal Regional do Trabalho, ontem reunido em sessão de julgamento, em processo de dissidio coletivo impetrado pelo Sindicato dos Oficiais Alfaiates e Costureiras do Rio de Janeiro, solicitando aumento de salario para estas ultimas, não foi julgado ontem, por haverem dois juizes pedido vista dos autos.

O AUMENTO PRETENDIDO

As costureiras desta cidade que, no momento, percebem o salario minimo de 410 cruzeiros, pleiteiam junto ás autoridades a majoração de 50%, alteração que os patrões não querem conceder.

NÃO FORAM NOTIFICADAS
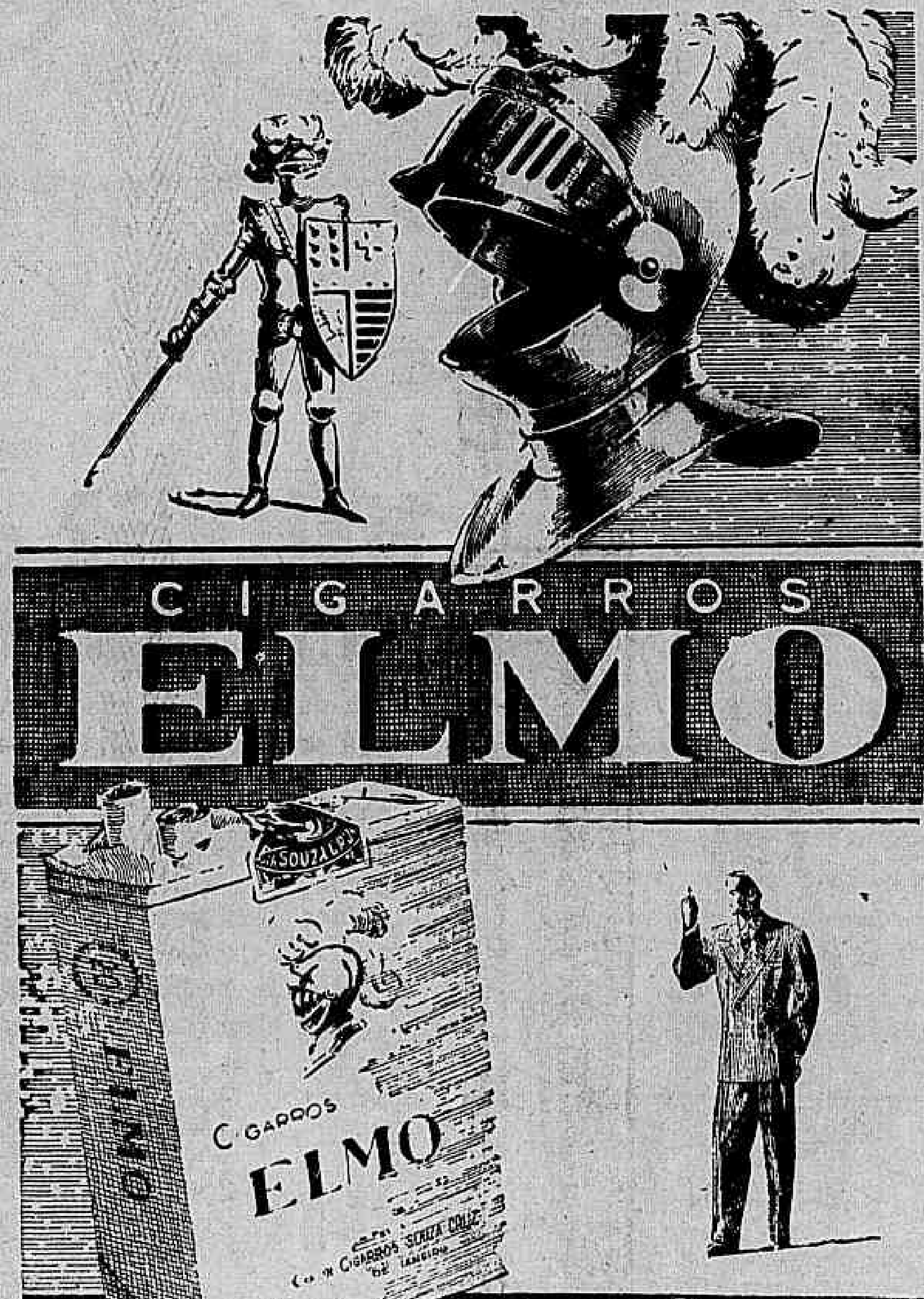
O que causou especie ás partes interessadas neste processo foi o procedimento do Tribunal Regional que, sem dar ciencia aos litigantes, no prazo da lei, fez a sua reunião de julgamento, a ela não tendo comparecido nem a defesa nem a acusação.